EDICION DE 16 PAGINAS
OFICINAS: AGUSTINAS 1269
TELEFONOS:
ADMINISTRACION REDACCION
Inglés 650. Nacional 77. Inglés 3114
Casilla 81-D

LA NACION

PRECIO: 10 CENTAVOS
NUMERO ATRASADO 20 CENTAVOS
SUSCRIPCIONES
Por 1 año. . . . . . $ 25.— Por 6 meses $ 14.—
Por 3 meses . . . . $ 8.— 1 año extranjero

AÑO II Santiago de Chile, Sábado 14 de Diciembre de 1918 Núm. 700

LOS MEDICOS

No hay profesión más ingrata que la de médico.

El abogado, puede perder el más justo juicio por culpa de los jueces.

Al ingeniero se le puede caer una pared, a causa de un temblor.

A un maestro, le pueden reprobar a todos sus discípulos, porque eran unos brutos.

Un General, puede perder una batalla, por escasez de municiones.

En fin, que todos pueden atribuir sus fracasos, errores y contratiempos a terceras personas, a determinadas causas y a circunstancias especiales.

Sólo el médico, el pobre médico, es responsable de la muerte de un ser, inevitablemente mortal.

Fallece un viejo de 90 años; pues a nadie se le ocurre preguntar a sus deudos ¿qué edad tenía?

La pregunta que se les hace es esta:

—¿Qué médico lo asistió?

Recuerdo que en uno de mis viajes, conocí a un distinguido esculapio, a quien notaba frecuentemente triste.

—¿Sufre usted de mareo, doctor?— le pregunté un día.

—No—me dijo.

—¿Pero usted tiene algo que lo mortifica?

—Sí.

—¿No es una imprudencia preguntarle qué?

—¡Hombre! Que he depado a un hijo mío en Bélgica, estudiando para médico.

—El atavismo, doctor. Ya resultará tan sabio como usted.

—¿Y qué sacará de eso? ¿Qué se le mueran los enfermos, lo mismo que si fuera un animal?

—Pero la medicina, doctor, es una profesión noble y lucrativa.

—Amigo mío, la sabiduría y la nobleza no dan para comer.

—Pues yo he conocido médicos enriquecidos con el fruto de su carrera.

—Pues en mi país, yo no conozco a ninguno. Figúrese usted que a lo mejor, aparece un cirujano extranjero y en seis meses se saca todos los apéndices sanos y enfermos que encuentra a la mano. ¿Qué nos queda a nosotros? Paludismo, tuberculosis, empachos y fiebres tifoideas. ¿Cree usted que se puede vivir con esto?

—¿Y por qué no hacen ustedes cirugía?

—La hacemos, pero tan pronto como aparece un operador desconocido, a todo el mundo lo acometen dolores cólicos, ¡y afuera apéndice! Cuando el operador se va, se lleva los bolsillos llenos, dejándonos a nosotros las barrigas vacías.

—¿De suerte que usted no desea que su hijo siga la carrera?

—Absolutamente. Pero, qué quiere usted: los jóvenes nunca atienden los consejos de la experiencia y hacen siempre lo que les da la gana.

—¿Y qué carrera ha recomendado usted a su hijo?

—De preferencia la de boticario.

La medicina es efectivamente una profesión ingrata.

Para el médico no hay descanso, remuneración ni complacencias.

Si se cura un enfermo, es porque reaccionó su naturaleza, por el emplasto casero que le aplicaron, o por milagro de la Virgen del Socorro.

Si se muere, es porque el médico se equivocó.

A nadie se le saca de su cama, del teatro, de un banquete ni de ninguna parte; pero al médico sí que se le arranca de donde esté, para que vaya a atender a un tragón envenenado con unas alcachofas al natural.

Agréguese a todo ésto, el desprestigio y la difamación, en el caso de un error supuesto o efectivo.

Cierto día, me quejaba de dispepsia y resolví ponerme en manos de un especialista.

Lo supo un amigo mío, y fué inmediatamente a buscarme.

—Sé—me dijo—que piensa usted consultar al doctor X sobre su dispepsia.

—Sí—contesté.

—No lo haga usted—me dijo—porque a mí, casi me mata.

—¿Cómo así?

—Pues fuí a su casa, le expuse lo que sentía, y me diagnosticó una gastralgia. Sujétese usted—me dijo—a este régimen alimenticio y fume usted un sólo cigarrillo después de cada comida. Observé el régimen un día, dos y tres; pero me sentí tan mal, que regresé donde él.

—Estoy peor—le dije.— Ahora me es imposible soportar los alimentos, cosa que no me pasaba antes.

—¡Eso no puede ser!—me contestó indignado.—La alimentación que le he prescrito, es perfectamente sana.

—¿Pero el cigarrillo doctor?

—¿Habrá fumado usted mucho?

—Sólo el cigarrillo que usted me ha recetado, después de cada comida.

—¡Eso es imposible! Un sólo cigarrillo no puede hacer ese extrago a un fumador.

—Pero, doctor—le dije—considere que yo no soy fumador y que no he fumado nunca.

El doctor se puso rojo y yo, desde entonces, estoy amarillo, como usted me ve.

—¿Sigue usted mareado? — le pregunté.

—No es eso—me replicó.—Sino que mi mal no estaba en el estómago sino en el hígado.

—¿Así es que el médico se equivocó?

—¡Es un animal! ¡No piense usted en consultarse con él!

—¿Y a quién veo?

—Vea usted a un médico chino, que esos por el pulso, le adivinan a uno lo que tiene.

Pasé algunos días indeciso, y al fin hice un buen ánimo y busqué a un médico del Celeste Imperio, que me dejó abismado.

—¿Enfermo?—me preguntó apenas lo saludé.

—Por eso vengo—le contesté.

Y tomándome el pulso, me sometió al siguiente interrogatorio:

—¿Mucho cansancio?

—No.

—¿Fatiga en la noche?

—No.

—¿Mucha tos?

—No.

—Dolor de cabeza?

—No.

—¿Mareos?

—¡Ah! ¡El estómago! el estómago!—exclamó con aire de triunfo.

—Efectivamente, sufro del estómago—le contesté.

—¿Mucho dolor?

—No.

—¿Hinchazón después de comer?

—No.

—¿Mucha sed?

—No.

—¿Poco apetito.

—No.

—¡Ah, sí, sí! ¿Vinagreras?

—Eso es! Vinagreras.

Me dejó sorprendido y abismado el arte y la facilidad de adivinación que tienen estos sabios.

A nuestros pobres médicos tenemos que decirles lo que sentimos, lo que nos duele y lo que nos mata; pero a un chino basta con estirarle el brazo, y ya está. Lo descubre y diagnostica todo. Y no hay modo de engañarlo, ni posibilidad de que se equivoque.

Esto no obstante, me pareció una traición a mi raza y a mis principios, propinarme la pócima que el chino me vendió y que por estricta y severa cortesía le recibí.

Le conté a otro amigo esta escena, y se espantó.

—¡Buscar a un médico chino!—me dijo.

—¿Pero a quién busco?

—¡Pues a un homeópata! ¿Cree usted que existe un sistema superior al de la homeopatía?

Seguí el consejo y me consulté con un homeópata.

—Pronto estará usted bueno, me aseguró el especialista. Disuelva usted en la lengua, tres veces al día, cinco grajeas de las que le venderán en tal botica, con esta receta.

Fuí a la botica y el boticario se compadeció de mí.

—¿Para quien es esto, señor?—me preguntó.

—Para mí.

—¿De qué padece usted?

—De vinagreras.

—No pierda usted su tiempo tomando estas tonterías.

—¿Pues qué tomo?

—Tome usted bicarbonato.

—Lo he tomado y no me hace efecto.

—¡Imposible! Le voy a dar a usted unos comprimidos excelentes de Parke Davis.

Le compré un frasco y lo llevé al hotel.

A la hora de la comida, lo coloqué sobre la mesa y al verle el criado que me servía, me habló así:

—¿El señor va a tomar remedio?

—Sí. Estas pastillas.

—¿De qué padece el señor?

—De vinagreras.

—Yo tengo un remedio muy bueno para esto, que le puedo dar al señor.

—¿Qué remedio?

—Una yerba que vende una paisana.

—¿Y la puedes conseguir?

—Si el señor quiere, mañana se la traeré.

—Perfectamente, tráela mañana y no tomaré las pastillas. Llévate el frasco.

Al día siguiente en el almuerzo, me presentó el mozo una taza de agua hervida, con unas hojas dentro.

—¡Esto es cedrón!—le dije inmediatamente que sentí el olor. ¡Llévatelo!

—Pruébelo el señor y verá que es muy bueno.

—¡Llévatelo!—digo.

Al oir este diálogo un comensal vecino se levantó de su asiento, y se acercó a mí.

—¿Usted toma remedios?—me preguntó alarmado. ¿De qué sufre usted?

—De vinagreras, señor.

—¡Uf! Yo he padecido de eso muchos años. Si no quiere usted sanar nunca, tome drogas.

—Si les tiemblo. Ya ve usted que acabo de rechazar la taza que me ofreció este criado.

—Muy bien hecho.

—¿Pero usted se ha curado, señor?

—Simplemente suprimiendo las grasas, el ají y los dulces.

—¿Algún médico se lo aconsejó a usted?

—¡Sí, yo soy médico!

—¿Y, así, es usted enemigo de los remedios?

—¡Los abomino!

—¿Y cómo atiende usted a sus enfermos?

—Tengo que recetarles a pesar mío, porque si no lo hago, no me vuelven a llamar.

Recetando, ganamos dos: el médico y el boticario. No recetando, ganan otros dos: el enfermo y la familia.

El dilema no es difícil de resolver.

—¡Es muy ingrata la profesión de médico!—exclamé.

—¡Ingratísima!— dijo él.— Y después de un rato de charla, cambiamos nuestras tarjetas y nos hicimos amigos.

FEDERICO ELGUERA.

UN SALVAMENTO EMOCIONANTE

LOS PASAJEROS DEL "GALWAY CASTLE", TORPEDEADO SIN AVISO, AL SER RECOGIDOS POR UN DESTROYER BRITANICO. A CAUSA DEL OLEAJE, EL NIÑO NO PUDO SER SALVADO EN OTRA FORMA QUE ARROJANDOLO DESDE EL BOTE PARA SER RECIBIDO EN EL DESTROYER.

El mareo y la solterona

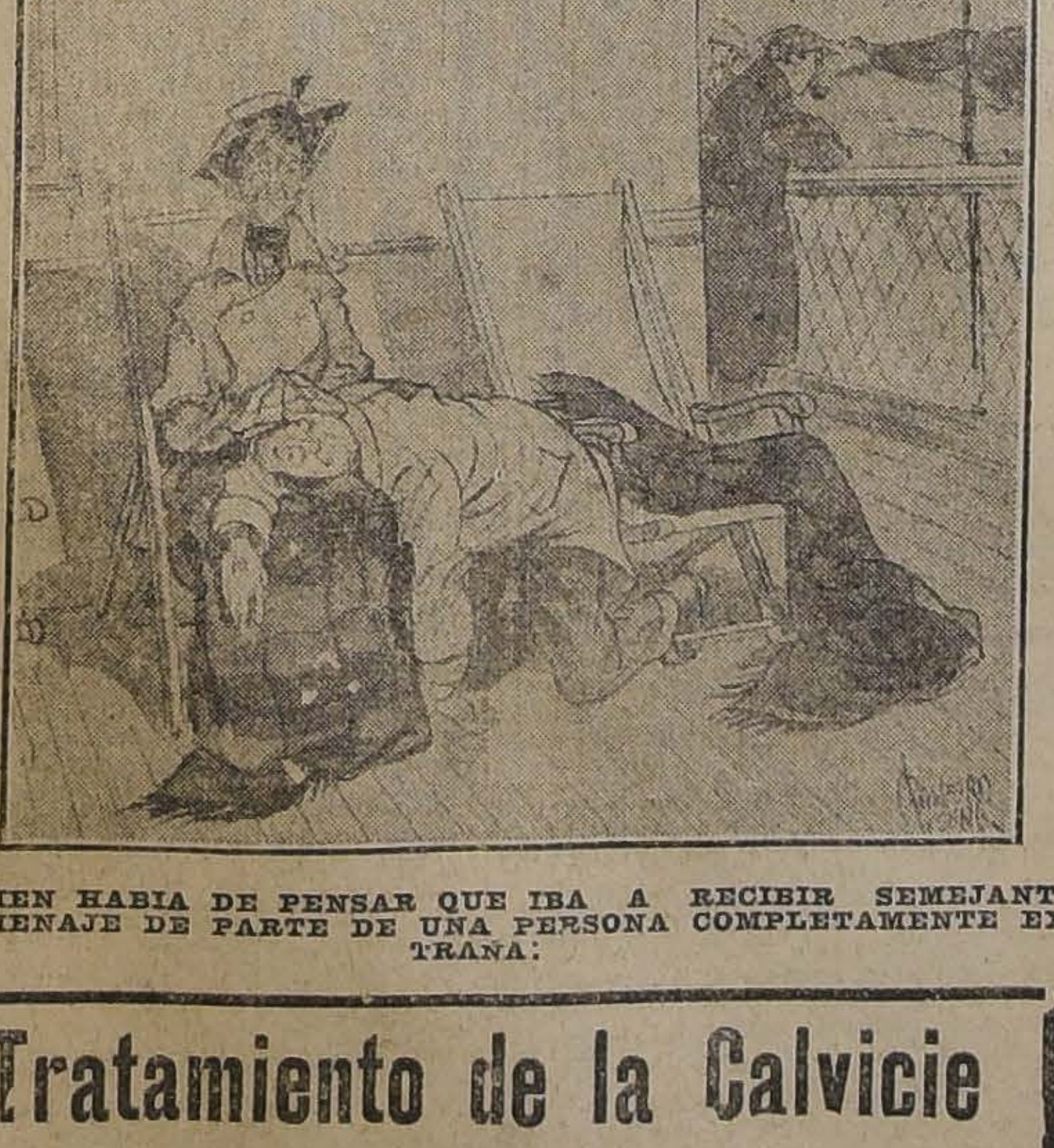

¡QUIEN HABIA DE PENSAR QUE IBA A RECIBIR SEMEJANTE HOMENAJE DE PARTE DE UNA PERSONA COMPLETAMENTE EXTRAÑA!

Tratamiento de la Calvicie
CASPA, ETC.
[illegible]ración radical de las canas sin tintura
R. BENGURIA B.
[illegible]NEDA 875. - SANTIAGO. - CASILLA 2426. - TELEF. INGLES 88[illegible]
15-L

Distinción a nuestro cónsul en Barcelona

EL MINISTRO DE ESPAÑA LE HACE ENTREGA OFICIAL DE LA CONDECORACION QUE LE HA CONFERIDO EL REY ALFONSO XIII

Encomiastico discurso del señor Garcia Jove

En la tarde de ayer, en el Círculo Español, mediante invitación especial, se reunieron importantes personalidades de la colonia española y chilenos, con motivo de la entrega a don Anselmo de la Cruz de las insignias del título de Comendador de la Real Orden de Isabel la Católica con que S. M. Alfonso XIII ha querido reconocer los méritos y premiar la labor de tan caballeroso funcionario.

Notamos, entre otros, al Ministro de Bolivia señor Pinilla, al Ministro de España, señor García Jove; al presidente del Círculo Español, don Pedro Picó Miró, don Elías de la Cruz, Ministro de la Corte Suprema de Justicia; don Julio Prado Amor, don Santiago Valdés, el secretario de la Unión Americana, don Enrique Blanchard-Chessi; don Antonio Coll y Pí, don José Pastor, el presidente honorario del Centro Catalán, señor Domingo Figueras; don Julio Nieto, Rosendo de Santiago, Lorenzo Herreros, Saturnino Lueje, Rafael Ruidías, José Noriega, Zacarías Atienza, Venancio Landea, Evaristo Santos, Exequiel Llorente, José Picó y Miró, Martín Banegas, Lorenzo Rivas, Manuel Martorell, Emilio Aimanini, Desiderio Lezaria, Benito Camino, Alberto Basterrica, Joaquín Martínez, José Ureta, Senén Alvarez de la Rivera y muchos más cuyos nombres no recordamos.

El señor Ministro de España hizo entrega de la condecoración al señor de la Cruz, y dijo que siendo Ministro de España en el Brasil, — tan noble amiga de España como de Chile, — tuvo la suerte de conocer al que entonces era allí primer secretario de la Legación de Chile don Anselmo de la Cruz.

No me imaginé, agregó, que llegaría el día en que yo mismo, no sólo presenciase, sino que fuese parte muy íntima y vivamente cariñosa en la celebración de sus merecidos laureles.

La designación del distinguido político don Joaquín Fernández Blanco, dijo, como representante de Chile en Madrid, es prueba evidentísima de la intención de Chile de hacer labor patriótica y efectiva, como sabe hacerla ese laborioso diplomático. Desde Alfonso XIII hasta el más humilde español, abren sus brazos cariñosos para recibir a los representantes del Ejército y de la nación chilena.

El señor de la Cruz contestó que sentía honda emoción al recibir por intermedio del señor Ministro la condecoración que tuvo a bien conferirle S. M. Alfonso XIII.

Comprendo, dijo, que la distinción de que he sido objeto de parte de S. M. el rey y el homenaje que me ofrecen caracterizadas personalidades de la ciudad Condal no son sino la resultante de acercamiento hacia los países latinoamericanos.

Terminó diciendo que al aceptar esa condecoración que hará más fuerte su cariño por España, rogaba al señor Ministro que hiciera presente sus sentimientos de gratitud para aquellos que distinguían con ese honor a un chileno que lleva en sus venas pura sangre española.

Hablaron en seguida el presidente del Círculo Español, don Pedro Picó Miró, su discurso fué muy aplaudido; don Julio Prado Amor, el señor Blanchard Chessi, Desiderio Lizana, don Arturo Reyes Ovalle, don Pedro A. Pacheco, cónsul de Chile en Salaverry; y el cónsul de España, todos de manera elocuente, abundando en frases de solidaridad y de amor entre ambos continentes.

FOTOGRAFIA TOMADA DESPUES DEL ACTO

Los Emperadores se van.

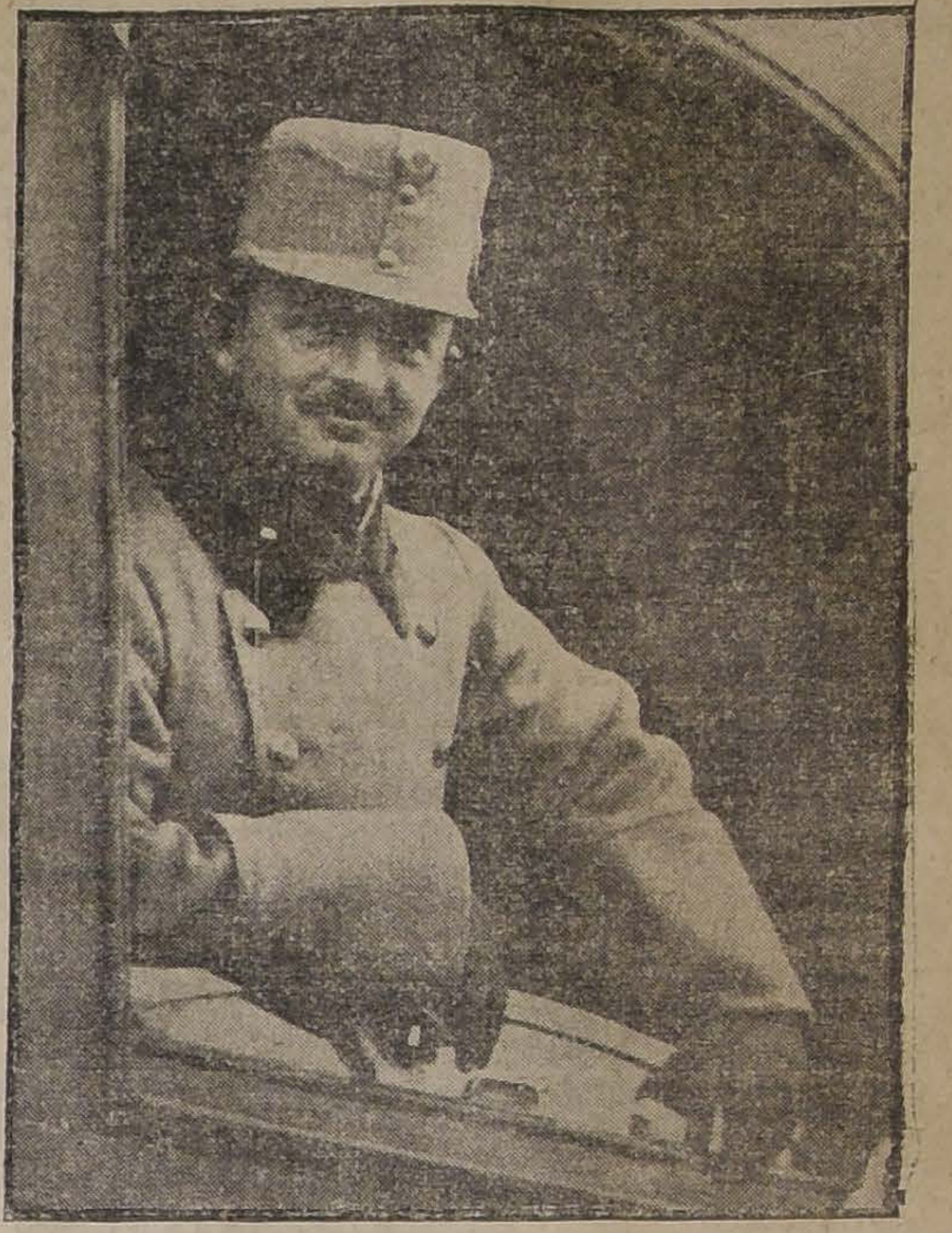

FOTOGRAFIA DEL EX-EMPERADOR CARLOS DE AUSTRIA, TOMADA A BORDO DE SU COCHE EN EL MOMENTO DE SALIR DE VIENA

EL NUEVO ENCARGADO DE NEGOCIOS DE MEGICO

Brillante hoja de servicio. – Dos palabras con el distinguido diplomático. – Una política provechosa

LA SITUACION INTERNA DE MEJICO

Se halla en esta capital el señor Leopoldo Blásquez, nuevo Encargado de Negocios de la República de Méjico.

El señor Blasquez no es un improvisado en los puestos diplomáticos. Hizo una larga carrera durante las administraciones de los gobiernos del general Porfirio Díaz, y de los presidentes De la Barra, Madero y Huerta.

Señor Leopoldo Blásquez

Es hijo de un distinguido oficial del ejército federal mejicano, el general Manuel Blasquez, quien desempeñó el puesto de Gobernador Militar del Estado de Coahuila, al ocupar las fuerzas del general Huerta la ciudad del Saltillo, en 1913.

El señor Blasquez está unido en matrimonio a una dama de la sociedad argentina.

Tiene ahora 40 años, pues nació el 13 de Noviembre de 1878.

Inició su carrera diplomática en China, como segundo secretario, el 19 de Mayo de 1906; de allí pasó en comisión a la Secretaría de Relaciones en 1907, y en 1908 se le promovió a segundo secretario en la Embajada en Washington. Ascendido a primer secretario en China, en 1909, estuvo en Pekín, donde quedó después como Encargado de Negocios ad-interin, hasta que en 1910 se le trasladó a Noruega, también como primer secretario.

Fué Encargado de Negocios en Portugal el 15 de Enero de 1912 y a fines de dicho año se le envió como primer secretario a Buenos Aires.

El señor Blasquez ostenta la condecoración de la orden imperial china del Doble Dragón.

Ayer tuvimos el agrado de conversar breves instantes con el distinguido diplomático.

—Ha sido muy grato para mí, nos dice, el que se me haya destinado a un país a quien tanto aprecio y distingo. Desde hace muchos años sigo su desenvolvimiento político, económico y social con verdadero interés.

—¿Y qué podría adelantarnos acerca de la labor que piensa desarrollar?

—Ustedes me excusarán que no esboce programa de trabajo en atención al carácter transitorio de mi misión. En efecto, dentro de muy poco, en el mes de Enero tal vez, llegará a esta ciudad el Ministro recientemente acreditado.

Estoy cierto que él orientará su política en el sentido de estrechar más y más las relaciones de orden material entre mi patria y Chile, para que guarden armonía con las muy cordiales de carácter intelectual que hoy existen.

En Méjico se conoce a este país y se guarda por él el más sincero aprecio.

Creo que con poco esfuerzo se logrará establecer un intercambio económico por demás ventajoso entre ambos pueblos.

Llevada la charla hacia la situación interna de Méjico, tenemos el agrado de oir que ese pueblo esforzado no tiene hoy otro norte que labrarse su grandeza. Se encuentra harto de luchas intestinas, nos dice el señor Blasquez, y el grito revolucionario no halla eco sino en muy escasas personas.

Curso de Vacaciones
del Instituto San Martín
San Martín 67
Matrícula abierta. Sistema antiguo y concéntrico. Profesores de Estado. Humanidades y preparatorias. Internado, medio pupilaje y externado. x-10999-14-1

HIPODROMO CHILE
En las carreras del Domingo 15 del presente no se venderán ENTRADAS de GALERIAS.
EL DIRECTORIO

RAULI TONELERO

EXTRA SECO del por 5 hasta de 3 x 14 tiene 200,000 pulgadas disponibles que realizo a bajo precio, consulte Ud no perderá su tiempo.

Barraca Iberia MATUCANA 745 ntre San Pablo y Rosas **Fco. García Paz.**

EMPRESA

Forlivesi

— DE —

POMPAS FUNEBRES

Se trasladará a fines de Diciembre a su nuevo local.

Compañía 1037-1041

en los bajos del Palacio Arzobispal, (cerca de la Plaza de Armas).

Juan Forlivesi

TELEFONO INGLES 377.—MERCED 812-814

Sociedad Anónima de Pompas Fúnebres

LA CENTRAL

antigua y seria en su ramo

Cuenta con grandes talleres propios donde se elaboran todas sus mercaderías.

Precios sin competencia.

Dirección:

MERCED ESQ. SAN ANTONIO (Frente a Daube)

TELEFONO N.o 595

Atiende a toda hora el gerente

CARLOS VALENZUELA SILVA

NOTA.—Esta Casa mantiene sus servicios de día y de noche.

POMPAS FÚNEBRES

Empresa Zenteno

Delicias 2584, casi esquina Molina (cuatro cuadras Estación Central)

TELEFONO INGLES 524

Nuestros servicios son presentados en forma insuperable y a los precios más bajos. Sin recargo hacemos todos los trámites de sepultación. Atiende personalmente.

CARLOS ZENTENO LOYOLA

POMPAS FÚNEBRES

LA SANTIAGO

SAN DIEGO 15, TELEF. 2653. SUCURSAL: ARTURO PRAT Esq. AV. MATTA. TELEF. 6105

Servicios desde 35 a $ 3,000. Ataúd y carroza blanca desde 80 pesos. Urnas metálicas y maderas finas.

Servicios nocturnos sin recargo.

RICARDO GAMBOA VIVAR

DEFUNCION

Ha fallecido nuestro hijo

RODOLFO CHACON BUSTAMANTE

El cortejo saldrá hoy a las 17 1|2 de la Avenida República 655.

LA FAMILIA

DEFUNCION

Ha fallecido mi querida madre doña

FILOMENA SALAS v. DE LALANDE

Sus restos serán conducidos al Cementerio General hoy Sábado 14 del presente, a las 15 horas.

El cortejo partirá desde su casa-habitación calle 5 de Abril N.o 3655.

Demetrio Lalande y familia

El indispensable N.° 2

Cura toda erupción cutánea, obteniéndose con unas cuantas aplicaciones un hermosísimo cutis. Este desinfectante vegetal cura también la caspa, grasa y todas las enfermedades que originan la caída del cabello.

Lo venden **Daube, Droguería Francesa, Botica de Vial** y demás farmacias surtidas del país.

Cuerpo de Carabineros

Se piden propuestas públicas para proveer al Cuerpo de 1,336 mantas de lana para caballos, las que se abrirán en las oficinas de la Dirección, Delicias N.o 233, el 17 del presente, a las 15 horas (3 P. M.), donde se pueden consultar las bases.

17-L.

Cuerpo Malo

Con desgano o decaimiento, dolor de cabeza u otras partes del cuerpo producidos por influenza, bebida, trasnochadas, constipado o resfrío, exceso de trabajo mental u otras causas, se mejora inmediatamente tomando una legítima Cápsula de Vial, que se vende en todas las Boticas surtidas en Chile.

BIOGRAFO

Vendo máquina Power nueva. Se arrienda espléndido local para lo mismo.

CHACABUCO 63

14-L

Queso

de 1.a, de don José F. Valdés C., "Cunaco", a $ 1.20 el kilo, vende

BODEGA

Juan Antillo

SAN PABLO 3160

15-L

Té "INDIAN" y "CEYLAN"

DE LA INDIAN CEYLAN TEA CO. LTDA. (CALCUTTA)

Directamente del productor al consumidor

Este exquisito y fragante Té se expenderá al consumidor a los siguientes precios:

Té en paquetes de 460 gramos	
Té Real, 1.a flor.	$ 8.00
Té San Mum. . .	5.00
Té Real Ceylan. .	4.50
Té Real Indian. .	4.00
Té Lily.	3.60

Té a granel, los 460 gramos	
Té Ceylan, extra.	$ 4.00
Té Indian extra. .	3.50
Té San Mum. . .	4.50
Té Lily.	3.00
Té Indian Superior N.o 4.	2.40

Fratelli Castagneto

REPRESENTANTES

ALAMEDA Y SAN MARTIN

AVISOS DE REMATE

REMATE VOLUNTARIO

El 17 de Diciembre, a las 15 horas, se rematará en la oficina del Notario don Eulogio Altamirano, Palacio de los Tribunales de Justicia, la casa habitación

CALLE CIENFUEGOSS N.o 270

por el

MINIMUM DE $ 26,000

que se pagarán reconociendo el subastador una deuda hipotecaria a la Caja de Ahorros de Empleados Públicos primitiva de $ 20,000, reducida a $ 12,500, más o menos, servida al día, y con el saldo al contado.

La propiedad mide 8 m. 90 por 18 metros de fondo y ha sido avaluada en $ 35,000.

Más antecedentes en la Notaría Eulogio Altamirano.

4357-15-1

Gran propiedad con desvío por solo 32,700 pesos

REMATE

Por decreto del primer Juzgado Civil, el **27 de Diciembre,** a **las 15 horas (3 P. M.),** se rematará en ese Juzgado la propiedad ubicada en la esquina sur poniente de las calles de Caupolicán y Exposición, que tiene los números 3162 a 3178 por Caupolicán, y 1002 por Exposición.

La propiedad mide 943.46 metros cuadrados, siendo la mayor parte edificados, y está dotada además de un desvío de ferrocarril en actual uso.

MINIMUM PARA EL REMATE

32,700 pesos

al contado. La propiedad se remata ad-corpus, libre de todo gravámen, siendo de cuenta del subastador los gastos de escritura.

Antecedentes en la Secretaría del Juzgado.

18-L

REMATE

El 17 del corriente, a las 16 horas,

saldrá a remate la propiedad que la sucesión de don Gabriel Rufín posee en la calle de **CAMILO HENRIQUEZ N.o 867, de esta ciudad.**

Dicha propiedad se compone de un sitio totalmente cerrado, que mide 22.70 metros de frente por 33.45 metros de fondo, con una cabida total de 742,590 metros cuadrados.

La propiedad se remata como cuerpo cierto, en la Notaría del actuario, don Luis Cousiño, por el

MINIMUM DE $ 10,000

que se pagarán la mitad al contado y el resto a 6 meses con el 8 por ciento e hipoteca de la propiedad.

Más datos, planos, títulos y antecedentes en el estudio del compromisario, Santo Domingo 1283.

14-L

REMATE VOLUNTARIO

CARTAGENA

Hoy Sábado 14 de Diciembre, a las 15 horas, se rematará en la oficina de los señores Pérez y Marty, Galería Alessandri 29, ante el Notario don Manuel Gaete Fagalde, una propiedad ubicada en **PLAYA CHICA DE CARTAGENA,** frente al Gran Hotel Francia.

Esta se compone de dos buenas casas con numerosas habitaciones, alcantarillado, electricidad, etc. Superficie: 700 metros cuadrados más o menos. Construcción sólida en buen estado.

MINIMUM: $ 50,000

Tasación Municipal: $ 100,000

Esta propiedad se presta de preferencia para instalar hotel o casa de pensión. Próximamente estación del ferrocarril a 7 cuadras.

El precio se pagará mitad al contado, mitad a seis meses plazo, con más el 8 por ciento de interés anual.

Las bases y demás antecedentes pueden consultarse en la oficina **PEREZ Y MARTY, Galería Alessandri 29.**

x-10992-14-1

REMATE JUDICIAL

Por decreto del señor juez del quinto juzgado, se ha fijado el 10 de Enero próximo, a las trece, para el remate de las siguientes propiedades pertenecientes a la quiebra VILLALON Y GONZALEZ.

MOLINO SAN CARLOS

Propiedad ubicada con frente a las calles de Andrés Bello y Pío IX, con 14,595 m. de extensión, colindante con el cerro San Cristóbal. En el remate se comprenden todos los edificios y el establecimiento de molino con todas sus maquinarias y bodegas, en actual producción, que elabora 300 quintales de harina diariamente.

MINIMUM: $ 407,809.34, dos tercios de la tasación, pagaderos mitad al contado y la otra mitad a tres meses plazo.

Si no hubiere postores por toda la propiedad, se rematará en seguida en los siguientes lotes:

Lote A de 700.45 m. c. Minimum $ 14,012.38.
Lote B de 559.70 m. c. Minimun $ 9,328.34.
Lote C de 3,755.90 m. c. Minimun $ 68,745.34.
Lote D (Molino) de 5,250 m. c. Minimun $ 279,366.67.
Lote E de 405 m. c. Minimun $ 12,200.
Lote F de 3,924 m. c. Minimun $ 26,160.

Todos pagaderos en la forma ya indicada.

Casa y sitio de la calle San Diego números 354 a 360

Edificio de dos pisos con dos casas-habitaciones y dos almacenes.

MINIMUN: $ 94,383.34, pagaderos reconociendo una deuda a favor de la Caja de Crédito Hipotecario de $ 40,000 y el resto al contado.

Demás bases, plano y antecedentes en el expediente de quiebra de VILLALON Y GONZALES o pueden solicitarse del síndico don L. Arturo Valenzuela, Galería Alessandri N.o 25. Las propiedades pueden visitarse a cualquiera hora.—**El Secretario.**

x-10961-18-1.

REMATE

Por acuerdo de los interesados en la partición de los bienes de don Ramón Ojeda Fontecilla, que practica el árbitro don Jorge Errázuriz Tagle,

SE REMATARA

El 18 de DICIEMBRE del presente año

a las 15 horas (3 P. M.), en el escritorio del árbitro, Morandé 434, y ante el Notario don Manuel Gaete Fagalde.

LA CASA Y SITIOS

ubicados en la playa de "La Chépica" (El Tabo), Subdelegación Sexta del Departamento de Melipilla, (ahora San Antonio).

EL MINIMUM para las posturas será la suma de

$ 24,500

pagaderos en tres parcialidades, al contado, a seis meses y a un año plazo. Las partes a plazo gozarán el interés del 6 por ciento anual.

La propiedad que se vende es una extensa y cómoda propiedad de verano, con buenos edificios y galerías.

Se comprenden en la venta, fuera del terreno en que está ubicado el edificio, dos sitios de cuarenta metros de frente al mar por cuarenta de fondo, más o menos, y todo el mobiliario de la casa.

DATOS y antecedentes en el estudio del árbitro.

4116-15-L

REMATE

El 17 del presente, a las 16 horas

ante el compromisario que conoce de la partición de los bienes de don Gabriel Rufín, saldrá a remate por el

MINIMUM DE $ 20,000

la propiedad ubicada en **CARTAGENA, departamento de San Antonio.**

El precio se pagará la mitad al contado y el resto a 6 meses, con el 8% e hipoteca de la propiedad.

La propiedad se encuentra situada en Playa Chica, calle del Castillo, y consta de un edificio moderno, de tres pisos, con nueve piezas fuera de servidumbre, cocina, repostero, bodega, gran terraza y lindo parque. Molino de viento, gas acetileno y servicio de agua potable. Mide 21.50 metros de frente por 45 metros de fondo, y se rematará como cuerpo cierto.

Datos y mayores antecedentes en Santo Domingo 1283.

14-L

REMATE

DEL MENAJE DE CASA

Av. de la Independencia N.o 608

Sucesión del señor Miguel Etchegoyen

HOY SABADO 14 de Diciembre

A LAS 13.30

SALON. — Alfombra, lámpara bronce, piano vertical Herz, amoblado de felpa, columnas, estatuas, jardinera y pedestal loza, espejo, cuadros óleo y grabados, cuadro japonés bordado de seda, música para piano y violín.

ESCRITORIO. — Alfombra, lámpara, estante enchapado, libros ilustrados, cuadros, jarrón loza pintado, cojines, sofá, sillones y sillas Antonieta, adornos, mesa escritorio.

COMEDOR. — Aparadores, mesa de nogal, 12 sillas con cuero, servicios de porcelana Limoges de cristales para espárragos, platos pintados para postre, jardineras de plaqué, cuadros, ponchera y fruteras antiguos, tazas para té, lámparas, esquinero de cedro, etc.

VARIOS DORMITORIOS. —Ropero caoba, cómoda caoba, marqnesa de cedro, ropero con espejo, peinador, diván, sofá y sillones, alfombras, catre de bronce, cuadros, cortinas, sobrecama colchada, sobrecama tejidos de crochet, mesa de caoba, cuadros, grabados, marco gran retrato, etc.

VARIOS. — Tina de baño, calentador de coke, guarda-ropa laqué blanco, cómoda, **silla de montar importada para señora,** cocina de gas, útiles de cocina, sillas de Viena, correa de Balata de 10 pulgadas, pailas de cobre, **canarios cantores,** mesa de centro y arrimo, máquina Vacuum, para limpiar alfombras; hamaca portátil para jardín, armable en cualquier parte; planta en macetero, carnicera, destilador con piedra de Mendoza, **cubas de madera de 2 pulgadas para curtiembre, un molino de fierro pra moler lingue a caballo**

A LA VISTA HOY, DE 13.30 A 19.

Patricio Aldunate,

MARTILLERO DE HACIENDA Y MUNICIPAL.

10339-14-1

Remate del Menaje de Casa

MUEBLES IMPORTADOS

Del General señor Arístides Pinto Concha

POR AUSENTARSE DEL PAIS

146 - CIENFUEGOS - 146

HOY SABADO 14

de 9.30 a 12 y de 15 adelante

— HAY —

SALON.— Rico autopiano Howard con 39 piezas, **lindo amoblado francés gris, Trianón forma medallón,** compuesto de: 1 sofá, 2 sillones y 6 sillas, mesita ovalada igual, 2 boules con incrustaciones de madera de rosa, 2 espejos marco Luis XV, **linda vitrina con bronce y Verni Martin, estilo Luis XV** mesa redonda tallada en ébano, taburete, 3 cortinajes con barras, bibelots de porcenala fina de Copenhague, Sevres, Meissen, Sajonia, Delft, cristales de Bohemia, biombo bordado japonés, **rica alfombra de una pieza, lámpara**

SALA.—Amueblado de seda forma cojines, escritorio de nogal, mesa de centro, jarro de plaqué estatuas de bronce, 2 cuadros antiguos originales de Monvoisin y originales de E. Lynch, Helsby; alfombra de 1 pieza, lámpara a gas, etc.

ESCRITORIO. — Rico amoblado francés forro de marroquí verde, compuesto de sofá y dos sillones, **lindo juego de una biblioteca y una mesa escritorio Luis XVI, sillón escritorio igual, interesante colección de medallas del centenario en su mueble,** gran jarrón de plata, grabados militares, rica máquina fotográfica Kodac, mesa de juego, útiles de ónix, alfombra de una pieza, lámpara, Diccionario Enciclopédico Hispano-Americano y otros libros, etc.

COMEDOR.— Amueblado francés de nogal tallado Enrique II, compuesto de aparador, 2 trinches, mesa de correderas y 12 sillas cuero de Córdoba, ricos servicios de porcelana Limoges y cristal Baccarat; útiles finos de plaqué Krupp, jardineras, candelabros, licorera, servicio para té, alcuzas, etc., copas para Rhin, poncheras, cubiertos para 12 prsonas, grabados, reloj, platos de colgar alfombra de una pieza, lámpara.

DORMITORIO. — Amueblado francés de nogal estilo Luis XVI, compuesto de: ropero de tres cuerpos, peinador, cómoda, chiffonier, 2 marquesas y 2 veladores; diván, 4 cortinajes de felpa, servicio de lavatorio, grabados, lámparas, alfombra de una pieza etc.

VARIOS.— Un juego de dormitorio estilo inglés, catre de fierro, biombo de esterilla, tina de baño enlozada, **rico califont y lluvia,** sofá antiguo de caoba, carpa de campaña de 2 x 2,50 con doble techo y útiles, traje de aviador, polainas, valijas de cuero, cama de campaña, **2 sillas de montar con casco Emillac y arreos,** 2 capas sin uso, para caballos; amoblado de mimbre, 60 metros de rica alfombra granate para escalera, varillas y planchas de bronce para escalera, paragüero, faroles, manteles de hilo deshilados, paños de servicio.

VINOS.— Una gran partida de vinos importados, Pontet, Canet, Chat, Margaux, Chateau Iquem, Sauternes, Rhin, vinos chilenos, Vial, Quinta Normal y añejo de Cauquenes.

COCINA.— Una magnífica instalación de cocina importada de Alemania, compuesta de: cocina a gas esmaltada, estantes, mesas y sillas de pino esmaltado, estante para especies, reloj de loza, **una magnífica batería de níkel,** refrigerador, máquina para hacer conservas con tarro de cristal, tarros de dulce en almíbar, etc., etc.

NOTA.—Por la mañana se rematarán las secciones **dormitorios, varios, vinos y cocina.**

SE ARRIENDA LA CASA.

JORGE y VICTOR EYZAGUIRRE H

MARTILLEROS DE HACIENDA.

14-L

Remate de Prendas de plazo vencido

El Sábado 14 de Diciembre, a las 9 horas, el martillero señor Walker, remetará en la **Casa de Préstamos "EL COMETA BIELA", calle San Diego N.o 1787,** las prendas no rescatadas y comprendidas entre los números 78,785 a 83,308.

Hay: sillas de Viena, pañuelos de rebozo, revólvers y pistolas, mantas y ponchos, mantos de seda, velo y espumilla, cómodas con mármol, rositas con brillantes, relojes de oro, plata y acero catres de fierro con bronce, colchones, sommiers, cadenas de oro y plata, sobretodos, gargantillas de oro, ternos de casimir, vestidos, blusas y calzado en gran cantidad y muchas otras especies.

Las prendas estarán a la vista dsde dos horas antes del remate. PAGO AL CONTADO.

EL INSPECTOR.

Caja de Crédito Hipotecario

Remate judicial

El 21 de Diciembre, a las 13 horas, se rematará en el Quinto Juzgado Civil de Santiago la propiedad signada con el número 1381 a 1387, de la calle Gálvez de esta ciudad.

MINMUM: $ 23,333.32

que se enterarán: con $ 39 mil 399.50, saldo de una obligación hipotecaria a favor de la Caja, en letras del 8% con 1%; y con $ 13,933.82, al contado.

Bases y antecedentes en la Secretaría del Quinto Juzgado Civil de Santiago.

Títulos en el Archivo de la Caja Hipotecaria.

15-L

CAJA de Crédito Hipotecario

Remate judicial

El 6 de Enero de 1919, a las 13 horas se rematará en el Quinto Juzgado Civil de Santiago, la propiedad denominada "Chacra Santa Elena", ubicada en la subdelegación de Chiguayante, departamento de Concepción.

MINIMUM: $ 30,000

que se enterarán: con $ 9,539.20, saldo de una obligación hipotecaria a favor de la Caja en letras del 8% con 1%; y con $ 20,460.80 al contado.

Bases y antecedentes en la Secretaría del Quinto Juzgado Civil de Santiago.

Títulos en el Archivo de la Caja Hipotecaria.

Esta propiedad fué tasada en el juicio en la suma de $ 87,000 por el perito tasador don Carlos Cabrera H.

4360-16-1

CAJA DE CREDITO HIPOTECARIO

Remate judicial

El 10 de Enero de 1919, a las 14 horas, se rematará en el 2.o Juzgado Civil de Santiago el inmueble denominado Hijuela Cavilolén, del fundo Las Vacas, ubicada en el departamento de Petorca.

MINIMUM: $ 170,553.10

que se enterarán con: a) $ 92 mil 484, saldo de una obligación hipotecaria a favor de la Caja y con $ 78,069.10, al contado.

Bases y antecedentes en la Secretaría del 2.o Juzgado.

Títulos en el Archivo de la Caja Hipotecaria.

4359-17-1

REMATE

Por decreto del señor juez letrado de Linares, dictado en los autos de liquidación de la Comunidad existente entre las sucesiones de don Exequiel y don Fidel del Campo, se ha fijado el 21 del presente, a las 10 horas para que tenga lugar el remate del fundo

"SAN FRANCISCO DE LOS BAÑOS"

por el

MINIMUM DE $ 250,000

que se pagarán con $ 15,000 al contado; resto, mitad el 15 de Abril de 1919, fecha de entrega de la propiedad, y la otra mitad el 15 de Abril de 1920. Parte a plazo ganará el interés del 10 por ciento anual.

El fundo pertenece a la Comuna de Panimávida y mide una extensión de 1,100 cuadras más, o menos, de las cuales 350 son planas y de éstas 150 regadas.

Más datos en la Secretaría del Juzgado de Linares.

x-10855-16-L.

Maravilloso efecto de transformación que produce unas cuantas tasas del delicioso

Té Ratanpuro

LA NACION

Santiago, Diciembre 14 de 1918

EL GOLPE DE GRACIA

El telegrama de nuestro Embajador en Washington, leído ayer en el Congreso por el señor Ministro de Relaciones Exteriores, llega en hora feliz para Chile, a disipar cuanta duda hubiera podido subsistir sobre la supuesta mediación norteamericana, después de las aclaraciones oficiales publicadas en los últimos días.

El Embajador Mathieu, que con tan buen éxito ha conducido nuestra representación diplomática en Washington, en un momento que será histórico para la América, envía ayer a su jefe, el Canciller Barros Borgoño, unas cuantas declaraciones que es preciso reproducir en esta columna, por cuanto ponen una lápida a las esperanzas que llevaron al Perú a agregarse mentalmente en la lista de las naciones adversas a Alemania, para cobrar en seguida un precio demasiado caro a sus aliados forzosos, como era el sacrificio del respeto a los tratados y a la soberanía misma de los pueblos débiles:

"El Secretario de Estado, dice el telegrama citado, en larga y cordial conferencia, me explicó hoy el pensamiento de este Gobierno en orden a la cuestión entre Chile y el Perú. Su propósito es sólo coadyuvar a evitar un conflicto armado entre ambas Repúblicas, **evitando ejercer presión para imponer soluciones determinadas.** El Mensaje del Presidente Wilson a los Presidentes de Chile y el Perú, **sólo tuvo ése alcance, cuidando deliberadamente de no emplear la palabra, ni sugerir la idea de mediación. No entra ni entrará en los propósitos de este Gobierno, ofrecer mediación, la cual sólo se ejercitaría en caso de ser espontánea y libremente solicitada por ambos países".**

Y agrega el señor Mathieu que el citado documento fué comunicado a los Gobiernos de Argentina, Brasil, Uruguay, Ecuador "y talvez a otros con el único propósito indicado, y no comprende cómo haya podido interpretarse diferentemente y menos deducir de él la idea de proponer mediación".

Queda, pues, perfectamente aclarada la situación de las partes intervinientes en esta gestión. Chile debe presentar sus agradecimientos a las naciones del Continente cuya cooperación pidieron los Estados Unidos para evitar el caso lejano de una guerra— que la propaganda peruana pintaba como inminente—como una deferencia especialísima y una muestra más de la simpatía que los anima por nuestro país. Seguramente esas naciones habrían concurrido con su amistosa intercesión si el peligro bélico hubiese tenido alguna consistencia.

La publicación de este telegrama importa en todo caso una reacción contra ese sistema del secreto absoluto de cancillería que tantas protestas había levantado en la prensa y en la opinión. Por el carácter confidencial que reviste, seguramente habría sido mantenido en reserva en toda otra ocasión que la actual. Pero en momentos como el presente, el Gobierno tenía forzosamente que completar su sincero plan de decir la verdad y la verdad completa, coronando esta feliz gestión diplomática con el telegrama trascendental que el país leerá mañana, no sólo con entusiastas aplausos para los directores de nuestra política internacional tan digna y levantada, sino con un profundo sentimiento de adhesión al Presidente y al pueblo de los Estados Unidos.

La situación queda entonces planteada para el futuro en los términos mesurados y respetuosos en que siempre la ha mantenido Chile durante el cuarto de siglo que duran las negociaciones para el cumplimiento respetuoso y fiel del Tratado de Ancón. Es preciso que este país diga muy fuerte a la faz del mundo, que para él la fé de un tratado es como el respeto a su honor nacional y que todas sus aspiraciones, han sido hoy como ayer, y como siempre: la estricta observancia de sus cláusulas.

Terminada con una ruidosa derrota la campaña diplomática del Perú, este país sólo tiene dos actitudes que asumir: 1.o La de una absoluta intransigencia para negociar el cumplimiento del Tratado tantas veces citado. 2.o Una actitud más moderada y puesta en razón para llegar algún día a un avenimiento tranquilo.

En ambos casos, no será Chile el que se resista a llegar a una solución definitiva y compatible con su levantada política. Si el contradictor se niega a todo razonamiento, deberá saberlo bien el mundo civilizado. Si acepta entrar en conversaciones decorosas, deberá presentar garantías suficientes de que el cumplimiento de lo pactado no quedará entregado a la suerte de un cambio de Gobierno, sobre todo tratándose de un país en que la intransigencia sobre la cuestión chilena es un arma política que esgrime todo caudillo partidarista que aspira a escalar el poder.

Chile no desea sino la paz y la justicia. Ha hecho en aras de la tranquilidad del Continente cuánto sacrificio puede imaginarse. No tiene cuestiones pendientes con ningún otro vecino; las ha arreglado limpia y decorosamente. Su adversario ha vivido en eterna y apasionada controversia con todas las naciones limítrofes y la opinión pública suramericana señala su política como una fuente inagotable de perturbaciones.

Seguirá entonces esperando que suene la hora de la fraternidad y de la cordura en la conciencia del pueblo hermano. Acaso no será difícil que una vez disipados los mirajes de revancha y de auxilio extranjero que algún visionario o algún malvado había hecho desfilar ante la vista de ese pueblo, los dirigentes peruanos tengan el ascendiente moral suficiente sobre las clases populares para eliminar una vieja y estéril política de rencores que amenazaba ya en forma intolerable la paz y el progreso del Continente entero.

La industria azucarera en Chile

En repetidas ocasiones se ha hablado y escrito, entre nosotros, acerca de la posibilidad de implantar en Chile la industria del azúcar de remolacha. Durante un tiempo se avanzaron opiniones contrarias a esa posibilidad, pero ahora se ha comprobado técnica y prácticamente que el cultivo de la materia prima es posible y que se reunen aquí las demás condiciones que para el florecimiento de la industria se requieren.

Hace poco, en el Senado se trató de esta materia, y se citaron las cifras de importación de azúcar, o sea la cantidad de dinero que sale al extranjero en concepto de pago del azúcar que se importa: en 1917, aparece que se importó, en azúcares de diversas clases, por valor de cerca de 21 millones de pesos oro de 18d. Entonces se propuso, en general, la idea de favorecer por el Estado el desarrollo de esta industria de base agrícola, susceptible de lograr aquí gran vuelo, que nos independizaría en este capítulo, de los mercados extranjeros, y que daría ocupación a numerosos obreros.

Tratándose de una industria nueva en el país, como lo fué la industria vinícola hace medio siglo, parece que el mejor medio de despertar interés por ella y de preparar su implantación, sería que en la Quinta Normal, y en las Escuelas de Agricultura se hicieran plantaciones y explotaciones industriales modelos. Allí el agricultor podría observar prácticamente los procedimientos y estudiar de cerca los detalles de la industria; y además se iría adiestrando el personal auxiliar de mayordomos, contramaestres de faenas, etc., para las nuevas fábricas. Aguardar que la iniciativa particular se arriesgue a hacer estos ensayos experimentales, sería aguardar en vano, o al menos aguardar mucho tiempo. Una subvención para ello talvez los estimularía, pero más conveniente nos parece que sean los establecimientos del Estado los que contribuyan con su esfuerzo técnico a la enseñanza objetiva de la explotación de una industria, que podría alcanzar en Chile un florecimiento extraordinario, con beneficio general.

Cuando se haya instruído la gente y se haya convencido de los beneficios que de la industria del azúcar puede derivar, llegará el momento de determinar en cada caso los factores económicos del negocio entre los cuales figura su ubicación en esta o en aquella zona del país.

Sueldos de los empleados de correos

En artículo anterior, nos hemos referido a la precaria situación en que se encuentra el personal de correos de la República: situación que trata de remediar el proyecto patrocinado por algunos señores diputados, que acuerda un aumento de los sueldos de estos servidores públicos, en un cuarenta por ciento.

Decíamos también que, de acuerdo con el fondo del proyecto, no lo estábamos en la forma. En efecto, creemos que el cuarenta por ciento de aumento general, no se amolda a un criterio de estricta equidad, por cuanto con esto se falsearía el espíritu mismo que inspira tal proyecto, el cual busca mejorar la condición de esa parte, la más numerosa del personal, que por sus escasos emolumentos está, fatalmente, obligada a privarse aún de lo más indispensable.

Es justo que los beneficios que tiende a acordar este proyecto vayan a mejorar a los empleados verdaderamente necesitados, mas no lo es con respecto a aquellos empleados superiores que gozan de una renta más o menos encuadrada dentro de la estrechez actual del presupuesto general de la Nación. No se puede contemplar en el mismo caso a un jefe de sección del correo de Santiago, o de la Dirección General del ramo, que ganan el primero alrededor de 450 pesos mensuales, y de 840 a 1,000 el segundo, con un administrador de correo de cabecera de departamento, que percibe el irrisorio sueldo de 212 pesos. Es un ejemplo, entre muchos que podríamos citar.

Un administrador de correos es uno de los tres o cuatro funcionarios públicos del pueblo en que reside: como tal, él debe presentarse en la forma que su gerarquía lo exige, pues no sería lógico ni decente ver figurar a un tal administrador como un indigente ciudadano cualquiera, que evita las manifestaciones de carácter oficial para no evidenciar su miserable condicion. Por otra parte, estos puestos son de cierta responsabilidad, ya que por las manos de tales administradores no sólo pasan cartas y periódicos, sino que también otros valores y dinero en gruesas sumas: existen oficinas en que el movimiento de giros representa algunos miles de pesos.

Estimamos que el aumento para ser equitativo debería ser escalonado, y tomando como base una renta anual de diez mil pesos. Así tendríamos que los sueldos hasta de 7,000 pesos anuales tendrían un aumento del cuarenta por ciento; los comprendidos entre 7,000 y 8,000 pesos, un treinta por ciento de aumento; y por último los que fluctúan entre 8,000 y 10,000, un veinte por ciento.

Creemos que esta forma es más racional, más ajustada a las necesidades del momento, y menos ocasionada a inflar excesivamente el total de las contribuciones o servicios que al público se le impondrán con motivo de la ley de aumento.

Como el de correos, también el personal del servicio de telégrafos merece que se le mejore su situación: hemos de ocuparnos de ella en estas mismas columnas.

Observaciones sobre un Instituto Técnico

La revisión y el estudio de los presupuestos da origen a observaciones sobre los servicios públicos que la prensa está en el deber de comentar, cuando llegan a su conocimiento, para apreciar la justicia y la oportunidad de ellas, y contribuir, en la medida de lo posible, al esclarecimiento de la verdad. Hace días, uno de nuestros colegas se ocupó con abundancia de razonamientos, del Instituto de Educación Física y Manual, acerca de cuya organización y funcionamiento se han manifestado en el seno de la Comisión Mixta algunas opiniones que tenderían a quitar el mérito a la labor efectiva, de diversos órdenes, que ese establecimiento viene realizando desde hace tanto tiempo. Por nuestra parte, queremos también exponer algunos antecedentes, que nos son conocidos, porque hemos seguido de cerca la obra de ese plantel de educación.

Se ha dicho, respecto de este, entre otras cosas: 1) que su programa comprende una serie de actividades fuera de su acción especial; 2) que la acción de los profesores formados en el Instituto no se nota en el país sobre todo en las provincias.

El Instituto de Educación Física tiene por objeto, según el programa prescrito por Decreto Supremo, preparar el profesorado de enseñanza secundaria de ramos técnicos, por lo cual se hace necesario que se enseñe allí, además de la gimnasia, el dibujo, los trabajos manuales, la Economía Doméstica, etc. No habría sido económico destinar un establecimiento especial para cada una de estas especialidades, en un país de tan reducida población como el nuestro. Y una reforma o reorganización que a tal objeto tendiera, ocasionaría ahora mismo gastos innecesarios, y no mejoraría una situación que entendemos no merece críticas, desde el punto de vista de sus resultados, aún ni a los mismos que piden la consagración del Instituto sólo a la educación física própiamente tal.

Tal vez sea en parte efectivo que la influencia de los profesores graduados en el Instituto no corresponda al número de esos graduados ;pero de nuestras investigaciones se desprende, ante todo que no se ha dado en los establecimientos de instrucción secundaria la colocación que les corresponde a esos profesores. Las clases de gimnasia siguen, en gran parte, atendidas en los Liceos por profesores no titulados. Es respetable el derecho de los profesores antiguos, y no seremos nosotros quienes pediríamos su eliminación lisa y llana en un momento dado. Pero sería de desear que lo mismo que para los ramos científicos se profiere a los profesores graduados en el Instituto Pedagógico, se diera la debida preferencia, en las vacantes que se vayan produciendo, a los profesores de educación física graduados en el otro Instituto, que desempeña, en el órden de los ramos técnicos, un papel análogo y tiene asignado precisamente ese rol. Al efecto, hay una circular del Consejo de Instrucción Pública que ordena que, al elevar las propuestas para servir las clases de dibujo, caligrafía, gimnasia, trabajos manuales o economía doméstica, se prefiera a los graduados en el Instituto de Educación Física. Si se le diera cumplimiento, ello vendría a ofrecer oportunidad para que los profesores ejercieran su actividad y cooperaran, en el seno de la juventud escolar, al fomento del gusto por la gimnasia y los deportes. Entretanto, el hecho es que entre 65 profesores de gimnasia de los Liceos de Hombres, sólo 6 son titulados en el Instituto; y que de las 64 profesoras de los Liceos de Niñas, sólo 12 se hallan en igual caso.

el despertar del gusto por la vida al aire libre, si bien no faltan factores que hayan entrabado su actividad, como sería fácil demostrarlo.

Hemos de decir unas cuantas palabras más sobre este tema, en interés de la estabilidad de un establecimiento de instrucción técnica, que a nuestro juicio, llena debidamente su misión, y en muchos respectos puede ser citado como modelo.

Alquilo

En Blanco Encalada, frente a la Escuela Militar. Cómoda casa en altos con 8 piezas fuera de servicio.

CANON $ 250

En Dieciocho, tercera cuadra. Espléndida casa en bajos de todo lujo con 18 piezas, fuera de servicio, caballerizas y garage.

CANON $ 950

Román Díaz. Chalet altos y bajos amoblados, con 8 piezas fuera de dependencias, baño, luz eléctrica, jardín y huerto.

CANON $ 700

Lira, primera cuadra. Casa en altos con 6 piezas fuera de servicio, recién refaccionada.

CANON $ 240

ZAPALLAR

Espléndido chalet amoblado.
Canon por la temporada:
$ 2,000

CARLOS OSSANDON B.
1080 — HUERFANOS — 1080

Agricultor titulado

extranjero, se ofrece como administrador de un fundo. Ofertas: Agricultor, Valparaíso, Cas. 496.

¿Y la usura?

II

Durante más de cuatro años estos gobiernos permitieron que la **usura** hiciese con el país lo que se ve: una feria de gitanos en que los feriantes, después de esquilmar a los compradores, se resisten a negociar más o menos honestamente y piden la liberación del impuesto de aduana.

¿A quién que tuvo algo que vender, desde un buque a una piltrafa, no le tentó la usura? Y como ésta es contagiosa, se difundió por todo el país. Aún los que nunca fueron judíos, incurrieron en ella como en propia defensa; y no lo negaban, sino que lo decían, alegando que a ellos también los esquilmaban. Yo, que tengo cierto trabajo minero en medio de los cerros, lo experimenté hasta en los labriegos más rudos. El inquilino ajeno, pero que tenía su parcela dentro de mi propiedad minera, de la que en buena parte vivía él, me subió también los precios en todo.

El caballejo que alquilaba para mi mozo en $ 1 en 1913, lo subió hasta hoy a $ 5; el cordero de siete kilos, de $ 10 a $ 21; su carreta, de 50 centavos el quintal métrico, a 80 centavos el quintal español. Y como le reclamase esos excesos, pasándose por la cara el dorso de una mano que no tocó el agua desde tiempo inmemorial, el buen hombre me argüía que en la aldea inmediata le cobraban muy caro por los víveres, y que su patrón, de cada docena de corderos nacidos, le cobraba tres y no dos, como antes; que le exigía 5 días al mes, y no cuatro, de labranza gratuita en el fundo; que el pasto para los bueyes le costaba seis pesos, en vez de tres, etc., etc. No había más que pagar y callar. La usura era recíproca, y se aprende mil veces más pronto que las cinco vocales del alfabeto.

Y en la ciudad ese vicio ha llegado a extremos que pedían y piden la intervención inmediata de la autoridad, de una que merezca el nombre de tal, es decir, que se haga obedecer. Cualquier objeto, vista su demanda, se sube a precios inauditos: la madera, el carbón, el forraje, una máquina cualquiera, nueva o usada, el calzado, la ropa. Todo el que ha tenido algo abundante que vender, ha ganado un dineral.

Los fletes han alcanzado cotizaciones de un judaísmo jamás visto y que ojalá nunca vuelva. Por cada buey, como hemos dicho, se cobró hasta hace poco, y a Antofagasta e Iquique, setenta pesos. Término medio, uno de esos animales pesa 550 kilos, de modo que con $ 30 de embarque, corral, pasto, desembarque, etc., se le recargaba, con el flete, en cien pesos; es decir, en más de **dieciocho** centavos el kilo.

Un cordero, o carnero, ha pagado un flete relativamente superior al buey. En un vapor que iba al norte, quise convencerme con las manos en la masa, si cabe decirlo así, de esa inmensa, implacable usura, y me fuí a la cubierta de popa a conversar con los pacotilleros de legumbres, frutas y aves de corral.

Estamos delante de un rimero de jaulas de gallinas, que miden (con el metro en las manos), met. 1.20x1.00, es decir, 120 decímetros cuadrados. La altura de esos aparatos era de mt. 0.20, y había en cada uno de ellos 42 aves, dobladas sobre las patas, fuertemente aprensadas las unas con las otras, pugnando por sacar a luz el pico, enormemente abierto por la presión y el calor. Buenamente, y en un país con autoridades cultas y mercachifles menos crueles, en esas jaulas, y dándoles una elevación de met. 0.30, cabrían unas 16 gallinas, de modo que había en ellas un exceso de 26, es decir. de casi el doble.

Pero, ¿qué flete pagaba cada jaula hasta Iquique? **Treinta** pesos, unos $ 0.70 por cada ave; y como se mueren muchas por el mal trato que se les da, puede ponerse $ 1.00. Este gasto sube en la mitad con el ferrocarril, el embarque, el alimento, el pasaje del pacotillero y otros picos. ¿Se comprende ahora que allá en el norte pagásemos $ 9 y $ 10 por una gallina, y en la Pampa y Chuquicamata $ 10, 11 y 12?

El costo del ave y sus gastos llegan a $ 6; pero el pacotillero es como todos los grandes y pequeños comerciantes ambulantes: quiere ganarse una enormidad, y preferiría botar sus especies al mar si no ganase siquiera 50 por ciento. Es la usura nacional que funciona sin freno en todo el país. y particularmente en la región salitrera.

Pero a bordo de ese vapor en que viajaba pregunté también por el flete de una de esas coles que yo, y conjuntamente con el ajo y los cominos, desterraría de todo país que pretendiese comer como culto: el **repollo**, y resultó que costaba **quince** centavos entre flete y gastos. ¡Esa enorme suma por llevar al norte un montón de hojas toscas, y tan indigestas, que andan denunciando horas de horas al que se las comió; muy poco menos fuerte que el ajo, que se elimina por la piel del paciente. ¡Maldito tubérculo que hiede, aunque sus vapores se escurran por perlas y corales!; pero confío que en la **"Liga de las Naciones"**, los ingleses, alemanes y yanquis, razas aseadas, harán comprometerse a franceses, italianos, austriacos, turcos, españoles, eslavos, etc., a no sembrar nunca ajo, tan ofensivo como la Paz Armada, por lo menos!!

El flete del pasto aprensado, seis pesos, por 60 kilos, es decir a $ 0.10 el kilo. Inmediatamente antes de la guerra pagaba 80 centavos, y antes $ 0.60, el fardo.

¿Y los pasajes de vapor? No iremos lejos: de aquí a Coquimbo, **$ 50.** Una noche es no más. Y óigase cómo extreman la usura barquichuelos y compañías de vapores:

Señalan las 3 o las 4 P. M. para el embarco de pasajeros; y no antes, con el objeto de no darles las once, que no costarían al barco más de unos 50 centavos, a todo pasto.

Se come a bordo; pero se suprimió el té de noche: medio peso de ahorro más, para redondear la usura.

Al otro día, llega el vapor a Coquimbo antes del almuerzo, y todos los pasajeros lo toman en tierra. Está claro: no han de quedarse a bordo; se les saca su equipaje del camarote y se les punza para que desalojen el buque.

Total: 50 pesos de pasaje por el trayecto de una noche y por una comida. ¡Y esos que tal suma cobran, no son capaces de disminuirla en el costo de las once o de una taza de té por la noche! No saben emborrachar la perdiz ni por unos cuantos céntimos.

Añádase a todo eso que las camas están plagadas de chinches, que llevan el contagio de muchas pestes, como lo dije en "El Mercurio", y después lo confirmaron los médicos señores Ferrer, Ríos y otros, y se comprenderá que esta rama de la usura nacional clama al cielo.

No hay dueño alguno de cualquier vaporzuelo que no se haya enriquecido los últimos cuatro años. Los hay de mil toneladas, que ganaron un millón por año, y lanchones a vapor de 200, 300, 500, que ganaron por cada tonelada mil pesos; y los barcos mayores cosecharon en proporción. Allí están sus balances, con dividendos inauditos; sus fondos de reserva, por las nubes; su capital, totalmente pagado, y la cotización de sus acciones desde el quíntuplo al décuplo.

Sin embargo, no se vaya a decir una media palabra de la **marina mercante nacional,** porque saltarán los navieros como si se les pinchase en la médula, pidiendo protección para ellos, ¡pobrecitos enriquecidos de la noche a la mañana! y moverán cielo y tierra para impedir que compitan con ellos, y en muy buena lid, los buques extranjeros, que redujeron acá enormemente el costo de la vida; que nos daban de comer bien, y en cuyas literas, especialmente **todas** las de los vapores alemanes, se podía dormir libre de los ataques de ese insecto vil, mal oliente, funesto y que revela nuestra incultura y la punible despreocupación de los navieros y de las autoridades.

Pedro León Parodi.

(Concluirá).

Valparaíso, 9 de Diciembre de 1918.

Ferrocarril de Penco a Los Perales

He leído el editorial de "El Sur", que trata sobre la construcción del Ferrocarril de Penco a Perales.

Nada tendría que decir sobre él, ya que cada uno es dueño de opinar como le plazca, si no se incurriera en errores graves de concepto que revelan inexcusable ignorancia de estos asuntos en una persona que los trata en las columnas de honor de una publicación respetable y si, además, no se agregaran a aquellos errores afirmaciones absolutamente inexactas.

A pesar de que tengo formado el propósito de no contestar por la prensa las elucubraciones que de cuando en cuando aparecen en ella sobre este malquerido ferrocarril de Penco, no puedo dejar de rectificar los conceptos de ese editorial sin otro objeto que el de ilustrar el criterio público e impedir así que se continúe incurriendo en errores.

Dice el artículo: "La construcción del ferrocarril que indicamos aparece aconsejada, en primer término, por los intereses de la agricultura. Es conocido el hecho de que la parte austral de la provincia de Maule, la del Ñuble, los departamentos de Coelemu y Puchacay de la provincia de Concepción y gran parte de la provincia de Linares región toda que forma la zona de atracción del ferrocarril de Confluencia, son esencialmente productores y poseen una abundante riqueza agrícola que necesita de una salida que los ponga en contacto directo con los puertos y los mercados de consumo".

Traducido esto a buen romance, quiere decir que las zonas indicadas en ese párrafo necesitan una salida, la más directa posible, hacia el puerto de Talcahuano. ¿Y Tomé, pregunto yo, no es puerto que sirva para la salida de los productos de esas regiones?... Así parece creerlo el articulista por más que los habitantes de Tomé no serán seguramente de su opinión.

Ahora yo voy a probar que sus consideraciones no tienen base comercial ninguna y, todavía, que aunque se construya el ferrocarril a Perales la situación de esas regiones no variará en absoluto.

En efecto, nadie ignora que los productos de la zona de que tratamos pueden reducirse a dos, a saber: trigo y vinos. Ahora bien, ¿necesitan estos productos llegar indefectiblemente a Talcahuano para su salida hacia los mercados?... No, señor. Desde luego, el vino sólo tiene mercado en Tomé, donde hay grandes sociedades negociantes en el ramo que compran toda la producción y la envían a los puertos del litoral; mientras que en Talcahuano no hay, que yo sepa, ninguna firma que gire en este ramo. ¿A qué irán entonces los vinos a Talcahuano, haciendo un mayor recorrido por ferrocarril?

¿Y el trigo? La misma cosa. No tiene necesidad de pasar de Tomé por la muy sencilla razón de que hay también allí dos firmas que recogen gran cantidad de ese grano y que son León Palma y Gibbs y Cía.

Estas dos firmas no sólo recogen gran parte de la producción de esas zonas sino que también traen muchos miles de sacos de las del sur. Puedo asegurar a Ud. que en la temporada pasada estas firmas trajeron del sur, atravesando este ferrocarril, alrededor de doscientos mil sacos de trigo.

Y todavía queda la poderosa firma de Duncan Fox y Cía., con grandes bodegas en Playa Negra. Esta firma trae muchos miles de sacos de trigo del sur y también recibe enorme cantidad de Chillán, Cauquenes, Parral y Linares por la vía de Penco. Sin contar la Cía. Molinera "El Globo" con su gran molino de Playa Negra y cuyo movimiento no es, por cierto, despreciable.

De modo ,pues que todas estas firmas tienen capacidad para recoger no sólo toda la producción de esa zona sino que también una parte muy apreciable de la zona al sur del Bío-Bío.

¿A qué queda reducida entonces la impostergable necesidad de dar salida a esos productos por el puerto de Talcahuano? A menos que no se quiera oír razones, hay que convencerse que el puerto de las zonas indicadas por el articulista no es ni será jamás Talcahuano ahora que existe el ferrocarril de Rucapequén a Penco. El puerto indicado es Tomé, y la práctica de tres años así lo está afirmando.

¿Sabe el señor Redactor a cuánto asciende el tráfico de carga que hay actualmente entre las estaciones del ramal de Rucapequeén y el puerto de Talcahuano?... Seguramente debe creer que es muy importante, ya que aboga con tanto calor por la construcción del ferrocarril a Perales, estimándola como medida impostergable y salvadora. Pues bien, señor, a la vista de las guías de la carga de todas las cuales yo recibo copia, puedo afirmarle que sólo es de **diez toneladas al día!** Este dato no necesita comentarse.

Pero, se dirá, ¿y el tráfico de la zona del norte de Chillán hasta Talca deberá quedar condenado a hacerse siempre dando la vuelta por San Rosendo cuando por la vía Rucapequén-Penco-Perales-Talcahuano ahorra un gran recorrido?

He demostrado ya que gran parte de la producción de esa zona no toma la vía de Talcahuano sino la de Tomé hasta Playa Negra. Sobre la restante, creo poder asegurar que la Empresa del Estado preferirá siempre para su transporte la vía de San Rosendo a pesar de ser más larga, por la muy sencilla razón que aún con esto los gastos de tracción son mucho menores por esta última. La razón de esto está en el perfil del ramal Rucapequén-Penco. Este perfil es tan accidentado, tiene tan fuertes pendientes, que los trenes no pueden armarse con más de seis ó siete carros de 20 toneladas, mientras que por la vía de San Rosendo pueden llevar hasta 30. De donde resulta que lo que una locomotora hace por la vía de San Rosendo deben hacerlo cinco o seis por la vía de Rucapequén-Tomé.

Los gastos de tracción totales de un recorrido, están en razón directa de la fuerza empleada y del kilometraje recorrido. Para que hubiera, entonces, paridad en estos dos casos y ya que la fuerza empleada por la vía Rucapequén-Penco es cinco o seis veces mayor por la vía de San Rosendo, se necesitaría que el recorrido por esta última fuera también cinco o seis veces mayor que por la primera. Mientras tanto la comparación de los kilometrajes da esto:

Talca a Talcahuano (vía central), 334 kilómetros.

Talca a Talcahuano (vía Rucapequén-Perales-Talcahuano), 307 kilómetros.

La gran vuelta de que se habla en el editorial de "El Sur" queda, pues, reducida a sólo 27 kilómetros. Y si tomamos en cuenta las pendientes del ramal de Rucapequén, llegaremos a la conclusión de que esos 27 kilómetros de menor recorrido por la vía de San Rosendo se pierden con exceso.

Una comparación de los largos virtuales de ambas vías vendría a fijar matemáticamente el valor que para una explotación racional tendría cada una. Por no entrar en datos técnicos me abstengo de hacer esta comparación, pero basta lo dicho para comprender en qué situación tan desventajosa de explotación se encuentra el ramal Rucapequén-Tomé.

De lo que dejo apuntado se deduce que los gastos de tracción que debería soportar la Empresa si en mala hora, una vez construido el ferrocarril a Perales, decidiera hacer el servicio de carga entre Talcahuano y Talca, aprovechando el ramal de Rucapequén, serían si no 5 ó 6 veces, por lo menos, 3 ó 4, mayores que por la vía San Rosendo.

El otro punto del editorial, que deseo considerar es el indicado en el siguiente párrafo: "Hay otra circunstancia de importancia muy considerable que debe tomarse en cuenta: para terminar su recorrido el actual ferrocarril, además de dar una grande e inútil vuelta, se ve precisado a ocupar las líneas de una Empresa particular que atiende sus servicios en pésimas condiciones. El ferrocarril de Penco a Concepción, en efecto, tiene muy escaso material rodante que se halla en el peor estado, hasta el extremo de que se encuentra obligado a ocupar el equipo fiscal que se le proporciona en arrendamiento; sus líneas están mal construídas, dan rodeos inútiles y son causa de frecuentes accidentes, y los itinerarios no satisfacen ni con mucho las necesidades del transporte de la carga y pasajeros".

Este párrafo es sencillamente inaudito y acusa en su autor la más crasa ignorancia de los hechos, si no un espíritu preconcebido de mala voluntad.

Se dice que el servicio de este ferrocarril es pésimo. Yo me atrevería a preguntar ¿a dónde están los hechos que autorizan tan rotunda afirmación? Quisiera conocerlos para ponerles remedio inmediato.

Mientras tanto la ausencia de reclamos por parte del público me faculta para creer que el articulista está pésimamente informado. Si él ha querido referirse a las molestias que origina a los pasajeros del ramal la espera en Penco por el cambio de tren, debo decirle que el ferrocarril de Penco no puede hacer otra cosa, que está llano a hacerlas desaparecer, pero que para eso se necesita contar con la voluntad de la Empresa del Estado. La campaña en que actualmente está empeñado el señor Gonzalo Urrejola para cambiar los itinerarios, campaña para la cual ha contado desde el primer momento con todo el apoyo del infrascripto, contribuirá a eliminarlas.

Se agrega que el ferrocarril de Penco tiene muy escaso material rodante. En esto hay que distinguir. Si se refiere al equipo de carga, tiene razón: el ferrocarril de Penco tiene tan escaso material de carga para hacer sus transportes por las líneas del Estado que, se puede decir, carece de él en absoluto. La razón de esto es que no lo necesita y que no es lógico que lo tenga. ¿Lo tiene acaso el ferrocarril de Arauco que expide para las líneas del Estado una cantidad de carga mucho mayor que el nuestro?...

Para su servicio interno tiene este ferrocarril de Penco la dotación que necesita.

Respecto al equipo de pasajeros, tenemos una dotación proporcionalmente mucho mayor que la del Estado. En efecto, durante los meses de Marzo a Enero sólo se emplea en el servicio la mitad del equipo, el resto permanece guardado en su respectivo galpón. ¿Podría decir otro tanto algún otro ferrocarril de Chile? Mucho lo dudo.

Para el verano, es decir, en los meses de Enero y Febrero esta dotación se hace estrecha y entonces se recurre al Estado para arrendarle uno o dos coches en los días de fiesta. De este modo, durante los días extraordinarios y de fiesta de la temporada veraniega se viaja, si se quiere, un tanto estrecho, pero seguramente con más comodidad que en la Empresa del Estado, aún en los días de trabajo. Hay que ver cómo se viaja en el verano en los trenes de la Empresa.

Respecto del estado del equipo, éste es absolutamente satisfactorio, de modo que la afirmación de que se encuentra en el peor estado me está indicando que el redactor no se ha aparecido por la estación de Concepción desde hace mucho tiempo. Le invito a examinarlo y a pedirle su opinión sobre él a personas entendidas que encontrará en la misma estación.

Se agrega que la línea está mal construída. No me atreveré a decirle que está bien construída, pero, como técnico en el ramo, puedo, sí, asegurarle que los defectos de que adolece sólo se traducen en un mayor gasto de conservación que esta Administración soporta por no encontrarse todavía en condiciones de hacer una reforma radical. Mientras tanto se gasta en su conservación el mayor cuidado hasta el punto que la dotación de cuadrillas camineras que hay es el doble de la que acostumbra la Empresa del Estado. El mayor defecto se encuentra en su riel liviano, pero éste es de tan buena clase y se atiende con tal prontitud a cualquier desperfecto que el tráfico de nuestros trenes así como los del Estado se hace sin ningún inconveniente y sin dar lugar a esos frecuentes accidentes que Ud. ha visto o encontrado no sé dónde.

Como no deseo se me crea sobre mi palabra que puede estimarse interesada, rogaría al articulista se sirviera acercarse al Inspector Jefe de Transporte, señor Letelier, o al ingeniero jefe de Maestranza, señor Aldea, y les preguntara si los trenes de la Empresa que a diario tra-

VENDEMOS

Casa moderna

ELEGANTE ESTILO

Construcción sólida de tres pisos. Dos casas independientes. Bajos: 6 dormitorios, piezas de recibo, hall, buenas dependencias, 2 baños. Arrendada en $ 450.

Altos: 7 dormitorios, dos halls, galerías, 3 baños, dependencias cómodas.

Bien decorada, luz, eléc., parquets.

Deuda y facilidades de pago.

$ 150,000

Freudenburg & Balmaceda
330 - MORANDE - 330

PARA VIÑA DEL MAR

Se Arrrienda

un automóvil de lujo por bajo precio, por meses o quincenas, pormenores:

TELEFONO 1476. - HUERFANOS 703 o CASILLA 1710

Tenga presente

que el más grande surtido en licores y vinos finos encontrará usted siempre a precios convenientes en la

BOTELLERIA MODERNA

Monjitas 867. Teléfono Inglés 2321

Depósito de jugo de uva **Alba y Marambio**, chicha de manzana legítima de Valdivia y aguas minerales las más reputadas con y sin gas.

Venta desde una botella. Servicio a domicilio.

Importación directa

Se garantiza la legitimidad de todos los artículos. 10353-14-

Arriendos - Arriendos

Nuestra **"SECCION ALQUILERES"** cuenta con las mejores casas de Santiago.

No cobramos comision a los propietarios

Valenzuela y Balmaceda

CATEDRAL 1131

CAÑERIA NEGRA

de 14 1|2" diámetro por 1|16" y 1|8" espesor con bridas

EN TIRAS DE 4 A 5 METROS

Ofrece de ocasión:

FUNDICION LIBERTAD

LIBERTAD 53-58

G. PLACIER

AHUMADA 102.——
—— TELEFONO 1997

Acaba de recibir un gran surtido de artículos de Sport:

Lawn-Tennis

Rackets, Pelotas, Redes.

Football

Bladders, Bombas.

Box

Punching-balls, Guantes desde 4 a 10 oz.

Todos los artículos legítimos ingleses.

PRECIOS BAJOS

17-L

Cocinera Primera

COMPETENTE

que sepa hacer postres y tortas y con recomendaciones de primer orden se necesita. Se pagará buen sueldo.

Dirigirse: Hospital Británico, casilla 4099, Valparaíso.

15-L

Escuela de Chauffeurs
"EL CONDOR"

Está abierta la matrícula para el curso diurno y nocturno. Cursos especiales para jóvenes de provincias. Enseñanza de mecánica, nociones de electricidad y manejo de automóviles de Cambio y Ford. Esta Escuela titula a sus alumnos con diploma profesional. La práctica de dos años y los 600 y tantos alumnos de nuestra Escuela, que hoy están ocupados en garages y respetables casas en Santiago, nos autoriza para garantizar nuestro método de enseñanza práctica.

Nuestro establecimiento cuenta con todos los recursos para el perfeccionamiento de sus alumnos. Damos por correspondencia toda clase de datos a quien lo solicite.

BASTEN Y CO.

San Martín 762 - Teléfono 2776

LOCOMOTORA

Arthur-Koppel

NUEVA

Trocha 75 cm., vendo.
Tratar y verla en
BANDERA N.o 78, Of. 18

x-10996-14-1

TENEMOS ORDEN DE COMPRAR

PARA FAMILIA

QUE TRASLADARA SU RESIDENCIA

A SANTIAGO

CASA

residencia en buena situación, prefiriendo de **ALAMEDA A CATEDRAL** y de **BRASIL** hacia arriba; o en las primeras cuadras de las principales calles del lado sur de la Alameda

Pago al contado

Sin renta: $ 150,000, a 200 mil.

Con renta: hasta $ 250,000.

Este negocio puede hacerse inmediatamente y dentro de la mayor reserva:

MACKENNA Y GREEK
Huérfanos 1161

Fierro Galvanizado liso
"APOLLO" 6'x3'

Nos. 16, 18, 20, 26, 28, 29 y 30 y No. 26 de 6 x 2 1/2

Fierro Galvanizado acanalado

para techo "APOLLO"
de 6', 7' y 9'

CLAVOS DE HERRAR

Marca "CORONA"

de 1 7/8" - 2" - 2 1/8" y 2 1/4"

OFRECEN:

Graham, Rowe & C.o

10318-14-1

Sociedad Anónima
FERIA YZQUIERDO

En la Feria de

HOY SABADO 14

se venderán entre otros animales:

Buenos y sobresalientes lotes de:

Vacas, Bueyes y Novillos gordos

llegados de: Ranquilco, Santa Ana, Malloa, Colina, Talca, Paniahue, Osorno, Caracol y Chacayal.

También se venderán:

150 Novillos mestizos de 1 a 2½ años

Juan Antonio González Edwards,
GERENTE.

10337-14-1

VITAL APOQUINDO

Agua Mineral

Teléfono Inglés 227

HUESOS

COMPRA

LA

Fábrica de Abonos

de PENCO

Industriales

Sitio de 2,800 metros con frente a dos calles, cerrado con murallas de ladrillos y con casa habitación.

Arriéndase barato por largo plazo

Tratar:

CASTRO 78

Para el Campo y la Playa

Ofrezco un inmenso surtido en **SOMBREROS DE BRIN** a precios sumamente bajos.

RECLAME:—Sombreritos de brin para NIÑOS a .... $ 1.60 c/u.
Sombreritos de brin tamaño más grande.. 2.00

Fábrica Nacional de Gorras y Sombreros Delicias 2636, fte. a Libertad

10356-14-1 **NAHUM ROSENBLITT**

Granjas Agrícolas de Malloco

HOY INICIAMOS LAS VENTAS DE ESTAS GRANJAS UBICADAS AL LADO DE LA ESTACION DE MALLOCO, QUE CUENTAN CON TERRENOS DE LA MEJOR CLASE, ABUNDANTEMENTE REGADOS.

VAYA UD. HOY A MALLOCO POR EL TREN QUE SALE DE LA ESTACION ALAMEDA A LAS 13 HORAS (1 P. M.) Y EN EL MISMO TERRENO LE DAREMOS A CONOCER DATOS COMPLETOS, PRECIOS Y CONDICIONES DE VENTA.

Freudenburg & Balmaceda

330 - Morandé .— SANTIAGO — Casilla 2169

Forma Marathon

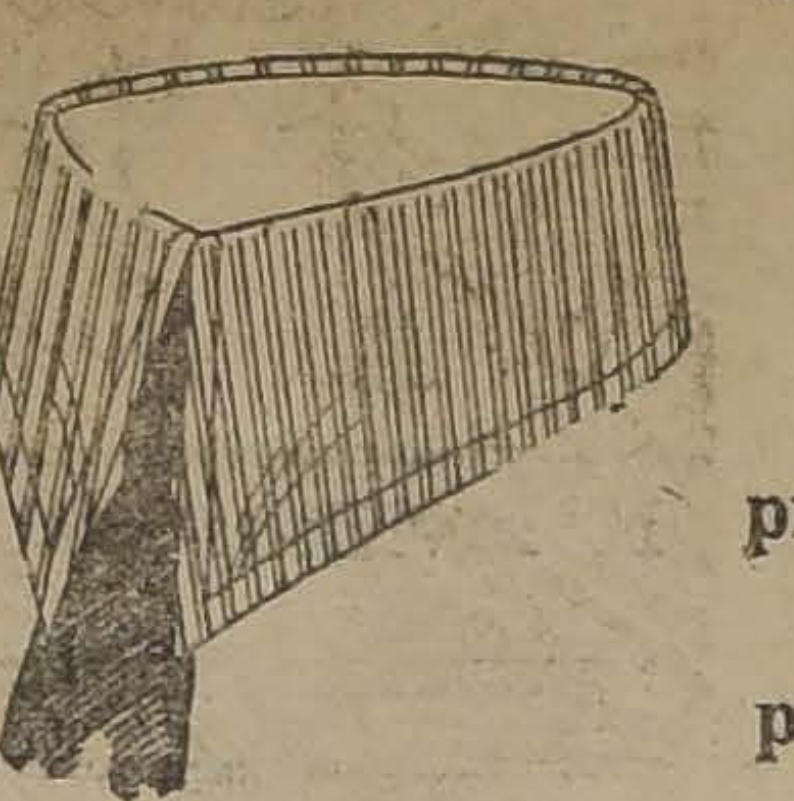

"Corona"

La marca de cuello preferida.

Un estilo nuevo en piqué listado fino.

DOUBLE WEAR
Marca Registrada en Chile

POR MAYOR
CARLOS MATAS
Casilla 2399

10349-14-1

Sociedades Anónimas

Fábricas Unidas de Catres
S. A.

En conformidad al Art. 33 de los Estatutos, se cita a Junta General Ordinaria de Accionistas para el Viernes 27 de Diciembre de 1918, a las 17 horas (5 P. M.) en el salón de transacciones de la Bolsa de Comercio (1er. piso), Bandera esq. Moneda.

El objeto de la reunión es dar cuenta del Balance y Memoria anual.

Santiago, 14 de Diciembre de 1918.

FRANCISCO GARCIA PAZ,
Presidente.

Fábricas Unidas de Catres
S. A.

TRANSFERENCIA DE ACCIONES

De acuerdo con los Estatutos, el Registro de Accionistas permanecerá cerrado desde el 14 hasta el 28 de Diciembre de 1918, inclusives.

Santiago, 14 de Diciembre de 1918.

ENRIQUE MARTINEZ M.,
Director-Gerente.

Compañía de Lota y Coronel

DIVIDENDO PROVISORIO N.o 54

El Consejo Directivo ha acordado repartir un dividendo provisorio de $ 13 de 18 d., a razón de $ 20 moneda corriente, por acción, que los señores Accionistas podrán cobrar desde el Lunes 16 del corriente, tanto en Valparaíso como en Santiago, en el Banco de A. Edwards y Compañía.

Valparaíso, Diciembre 11 de 1918

EL GERENTE.

LA
Salvadora

SOCIEDAD DE SEGUROS MUTUOS SOBRE LA VIDA

Habiendo fallecido el asegurado de Talcahuano, señor Juan Etcheverry, tenedor de la póliza hasta por $ 20,000, número 1,260, se avisa a los señores asegurados que en virtud del Art. 6 de su contrato de póliza, deben pasar a la oficina de la Compañía, Morandé N.o 57, a pagar la respectiva cuota mortuoria.

EL GERENTE.

Santiago, Diciembre 14 de 1918.

10355-14-1

Avise Ud. en
"LA NACION"

Sociedad del Canal
DE MAIPO

Se avisa a los señores Accionistas que antes del día 15 del presente, deben pagar las cuotas acordadas y que se incurre en intereses penales desde el 1.o, efectuando el pago después de ese día.

Santiago, Diciembre 12 de 1918.

EL SECRETARIO.
x-10920-14-1

FERROCARRIL
Puerto y Balneario de Quinteros

Conforme al artículo 6.o de los Estatutos, el Directorio acordó cobrar a los señores Accionistas la undécima cuota, de 10%, o sea cien pesos por acción, cuyo pago deberá efectuarse antes del 20 del presente mes. Los recibos de las cuotas están a disposición de los señores Accionistas en las oficinas de la Sociedad, Estado número 91, oficinas 26 y 27.

Santiago, 6 de Diciembre de 1918.

EL GERENTE.
20-L

LA MUNDIAL
COMPAÑIA INTERNACIONAL DE SEGUROS GENERALES

Por acuerdo del Directorio, en sesión del 28 del presente, cito a Junta General Extraordinaria de Accionistas para el día 13 de Diciembre próximo, a las 16 horas, en el local de la Compañía, Bandera 239, con el objeto de ratificar el acuerdo adoptado por la Junta General de Accionistas de 5 de Noviembre del año en curso y autorizar al Directorio para solicitar del Supremo Gobierno la reforma del artículo 4.o de los Estatutos, en el sentido de aumentar el número de acciones a diez mil, con $ 100 pagados y $ 100 de responsabilidad.

Santiago, 28 de Noviembre de 1918.

CARLOS MASCARO SERRANO, Director-Gerente.
14-L

COMPAÑIA
Comercial y Ganadera
CHILE - ARGENTINA

JUNTAS ORDINARIA Y EXTRAORDINARIA DE ACCIONISTAS

Cítase a Asamblea General Ordinaria de Accionistas para el 27 del presente mes, a las 16 horas, en la oficina de la Compañía, Ahumada 25, con el objeto de aprobar el Balance y Memoria anual.

Cítase, asimismo, a Junta General Extraordinaria de Accionistas para el indicado día, a las 17 horas, con el objeto de someter a los accionistas un contrato de promesa de compra venta de parte del activo y pasivo de la Compañía a la Sociedad Ganadera Gente Grande, celebrado ante el notario don Abraham del Río el 26 de Noviembre de este año y a fin de acordar la disolución anticipada de la Compañía y nombrar la Comisión Liquidadora.

El Registro de Accionistas permanecerá cerrado desde el 17 hasta el 27 de Diciembre inclusive.

Santiago, Diciembre 10 de 1918.

EL DIRECTORIO.
26-L

"La Valparaíso"

Compañía de Seguros Contra Incendios, Riesgos Marítimos, etc.

Cochrane N.o 879

Valparaíso

Capital Subscripto. . . . $ 2.000,000.00
Capital Pagado. 1.000,000.00

BANQUEROS

BANCO A. EDWARDS & CO.

CONSEJO DIRECTIVO

PRESIDENTE
Don Jorge Etchegaray

VICE-PRESIDENTE
Don Ricardo W. James

CONSEJEROS

Don Max Fontaine
Don Eduardo Deves
Don Francisco Sampaio
Don Arturo García
Don José M. Ríos Aris

GERENTE:

Don Ricardo Swett O.

Agentes generales en Santiago
JORGE PHILLIPS y Cía.

Agencias en todas las principales ciudades de la República.

LA UNION NACIONAL

Compañía de Seguros Generales

ASEGURA RIESGOS DE VIDA, INCENDIOS, MARITIMOS, etc.

CAPITAL . . . $ 3.000,000

DIRECTORIO:

Presidente: don Ricardo Edwards W.
Vive-presidente: don Jorge V. Jenkins.
Directores: don Augusto Bruna, don Régulo Valenzuela, don Alfredo E. Escobar, don Amadeo Heiremans, don Pascual Baburizza y don Rafael Garmendia R.

SEGUROS DE VIDA

Rogamos al público consultar nuestras condiciones, que son muy liberales y completamente garantidas para los asegurados. Para cualquiera información ocúrrase a la oficina principal, Santiago, Moneda 1128.

S. LEWIN,
Gerente.

LUIS CARVALLO COCQ,
Sub-Gerente.

Compañía Trasatlántica
DE BARCELONA
VAPORES-CORREOS ESPAÑOLES

Salida de Buenos Aires los días 2 y 12 de cada mes

Línea del Plata-Mediterráneo, el espléndido y rápido vapor
"Reina Victoria Eugenia"
saldrá de Buenos Aires el 2 de Diciembre para Montevideo Canarias, Cadiz, Almería y Barcelona.

AGENTES EN VALPARAISO:
PEREDA Y MARTINEZ & Co.
COCHRANE 653.—CASILLA 898

SUB-AGENTE EN SANTIAGO:
JOSE MONSERRAT
Bandera esq. Agustinas.- Casilla 2170

Sociedad Explotadora de Caylloma Consolidada

Asamblea Extraordinaria

Segunda Citación

No habiendo tenido lugar, por falta de número, la Asamblea General Extraordinaria de Accionistas citada para el 4 del actual, se cita nuevamente para el día 16 de Diciembre en curso, a las 4 P. M., en la Bolsa Comercial, Valparaíso, calle de Blanco, con el objeto de darles conocimiento del estado de la Empresa y deliberar y resolver sobre el aumento del capital social.

Se propondrá a esa Asamblea el aumento del capital hasta doscientas cincuenta mil libras esterlinas y la reforma de los Estatutos en cuanto sea necesario para llevar a efecto este aumento.

Este se realizaría mediante la emisión de nuevas acciones totalmente pagadas al contado, de valor nominal de cinco chelines esterlinos cada una, y por un valor total de ciento veinte y cinco mil libras esterlinas, para que con el actual capital se completen las £ 250,000.

Los actuales accionistas tendrían opción a tomar a la par un número de acciones igual a las que poseen en el actual capital, dentro del plazo que fije el Directorio.

Las acciones que no se subscriban dentro de este plazo se ofrecerán libremente a los accionistas en otro plazo que también fijará el Directorio.

Si se subscribieren acciones en exceso se reducirán las subscriptas a prorrata.

Si quedaren acciones sobrantes el Directorio las colocará a la par o sobre la par, en la forma que considere más conveniente.

El Registro de Transferencia de Acciones permanecerá cerrado desde el día 10 hasta el 16 del mes en curso, inclusive.

EL DIRECTORIO.

NOTA. — Según el artículo 9.o de los Estatutos, la Asamblea extraordinaria convocada a sesión por segunda vez quedará constituída con los asistentes, siendo válidos y obligatorios los acuerdos que en ella se tomaren.

Artículo 11. Los Accionistas podrán hacerse representar por mandatarios designados en escrituras públicas o también por cartas-poderes, siempre que el ministro de fe que las autorice exprese, de su puño y letra, el nombre del mandatario elegido.

15-L

C. S. A. V.
Compañía Sud-Americana de Vapores

VIAJES DIRECTOS Y RAPIDOS A CRISTOBAL EN 14 DIAS

Los siguientes vapores saldrán próximamente para la ZONA DEL CANAL (CRISTOBAL):

Vapor "HUASCO", capitán Carswell, el Miércoles 18 de Diciembre, a las 16 horas.

Vapor "IMPERIAL", capitán Gregory, el Miércoles 25 de Diciembre, a las 16 horas.

Harán escala en Coquimbo, Antofagasta, Iquique, Arica, Mollendo, Callao, Salaverry y Paita. Después de atravesar el Canal llegarán a Cristóbal el 1.o y 8 de Enero, respectivamente.

Tendrán espléndidas conexiones con vapores para Europa, y con las lujosas naves de la United Fruit Co., que zarpan de Cristóbal para New York y New Orleans.

En Antofagasta y Arica combinarán con los trenes internacionales a La Paz, que salen los días Sábados y Lunes a las 19.50 y 16 horas, respectivamente.

VAPOR PARA ETEN

El vapor "MAPOCHO", capitán Toledo, saldrá para Eten e intermedios el Sábado 14 de Diciembre, a las 16 horas con escala en: Coquimbo, Huasco, Caldera, Chañaral, Taltal, Antofagasta, Gatico, Tocopilla, Iquique, Caleta Buena, Pisagua, Arica, Mollendo, Chala, Pisco, Cerro Azul, Callao, Huacho, Supe, Huarmey, Casma, Samanco, Chimbote y Salaverry.

ONTERE PLAZA,
Gerente.

AGENTE: Carlos Rogers, Bandera esquina de Moneda.— SUB-AGENTES: Santiago H. Spencer, Huérfanos 948.— Expreso Villalonga, Agustinas 848 y Compañía de Transportes Unidos, Estado esquina Delicias.

fican por nuestra línea han sufrido alguna vez algún accidente por defectos de la vía. Sus trenes y los nuestros trafican con seguridad y regularidad.

En cuanto a los itinerarios a que se hace referencia en los últimos renglones de este párrafo, también hay error. Los itinerarios de pasajeros están consultados de manera de satisfacer en la mejor forma al público y si no son más satisfactorios se debe a que hay intereses encontrados entre los viajeros del ramal a Rucapequén y los del pueblo de Penco. Yo me he colocado al fijarlos en un prudente término medio sin favorecer mucho a unos con perjuicio de los otros. Y no puedo hacer más.

El transporte de carga se hace con tal regularidad y prontitud que no hace muchos días un remitente de carga se quejaba de que había tenido que pagar un contra-boleto porque la carga le había llegado a su poder antes que el original, advirtiéndole que éste se le enviaba por correo dentro de esta misma ciudad.

Para terminar, sólo me resta rectificar el dato, que no sé de dónde ha podido obtenerse sobre el costo del nuevo ferrocarril, costo que se fija en $ 500,000. Por mi parte, puedo asegurar que he tenido a la vista el presupuesto oficial y que éste llega alrededor de un millón doscientos mil pesos ($ 1.200,000), habiendo sido confeccionado antes de la guerra. Este presupuesto ha sido revisado por mí para encuadrarlo dentro de los precios actuales, quedando en $ 1.500.000.

Sólo me resta lamentar que asuntos como éste se lleven a las columnas de honor de un diario respetable con tanta ligereza de concepto como poco estudio.

IGNACIO VIVANCO,
Administrador del F. C. de Penco
Concepción, Diciembre de 1918.

POLITICA

POR 50 VOTOS CONTRA 39 EN BLANCO, EL SEÑOR GUTIERREZ ES ELEGIDO VICEPRESIDENTE DE LA CAMARA

Vicepresidencia de la Cámara

De conformidad a un acuerdo anterior, la Cámara procedió ayer a integrar su mesa directiva. Por 50 votos contra 39 en blanco resultó elegido para el cargo de segundo Vice-presidente el Diputado por Temuco señor Artemio Gutiérrez.

Los votos en blanco corresponden a los partidos de la Coalición.

Los presupuestos

La Comisión Mixta, en sesión de ayer, saldó el presupuesto correspondiente al Ministerio del Interior. Al efecto, se aprobó la idea de desechar los aumentos de beneficencia y otros propuestos por la Subcomisión y los cuales serán consultados oportunamente en una ley especial.

—La Cámara de Diputados despachó hasta la partida 12.a del presupuesto de Hacienda.

Junta Nacional de Subsistencias

La Comisión Parlamentaria especial que estudia la creación de una Junta Nacional de Subsistencias se reunirá el Lunes próximo.

Se ocupará del proyecto redactado por el señor Errázuriz Tagle.

INTENDENCIA DE COLCHAGUA

Hemos recibido el siguiente telegrama:

"San Fernando, 13 de Diciembre de 1918.— "La Nación".— Santiago. —Asamblea liberal y radical de ésta, reunidas anoche, acordaron pedir a sus representantes en el Gobierno, que el nuevo Intendente de Colchagua pertenezca a las filas de la Alianza Liberal".

Partido Radical

ASAMBLEA RADICAL DE VALPARAISO. — Bajo la presidencia del señor Miguel A. Saso, con asistencia de numerosos asambleístas celebró sesión esta institución política.

El señor Benham comentó el discurso político-religioso pronunciado en la Asamblea Católica, por el señor Joaquín Walker Martínez, el Domingo 8 del presente en el Teatro Novedades y terminó proponiendo el siguiente proyecto de acuerdo:

1.o Protestar ante el pueblo de las afirmaciones hechas por don Joaquín Walker Martítnez, en la Asamblea Católica llevada a cabo en Valparaíso el Domingo 8 del actual en el Teatro Novedades, por cuanto importan la suposición mal intencionada y calumniosa de actos y rumbos que dice impresos por el Partido Radical, en el sentido de que se haya adueñado de la enseñanza e instrucción públicas y desparrame anualmente por la sociedad chilena jóvenes, que vayan propagando la incredulidad y negación, para satisfacer intereses políticos mezquinos.

2.o De que es una imputación calumniosa la especie vertida por el mismo señor Walker Martínez, de que el Partido Radical haya intentado falsear el espíritu y el corazón del pueblo, destruyendo en él el sentimiento del patriotismo.

3.o Que el ejemplo del diputado Cárdenas, no ha podido inspirarse en el programa radical, que contiene en su declaración 39, la obligación primordial de adhesión al régimen democrático y sobre todo el amor a la patria, con la resolución de aceptar virilmente los cargos militares que exija su conservación y defensa.

4.o De que el mal ejemplo que dice dado por los radicales, no haya tenido la honradez de hacerlo recaer en el diputado Cox Méndez, que en plena Cámara declaró en nombre de los diputados conservadores, sin ser rectificado, que creía que su primordial deber era cumplir los dictados de la Curia Romana, antes que el cumplimiento de sus deberes de chileno.

5.o Que aprovechándose de la oportunidad de estar exponiendo hechos relacionados con la defensa de la patria, haya mezclado en ellos cuestiones políticas, abusando de la impunidad para lanzar dicterios calumniosos contra los que dirigen los destinos del país, procurando su desprestigio y provocando la desconfianza popular en los momentos más difíciles.

Acuerda también comunicar esta protesta a todas las asambleas radicales, para que sea reproducida en la prensa y se sepa, que don Joaquín Walker Martínez siembra la cizaña en la familia chilena, en los momentos de peligro pudiendo con esto, dar oportunidad para servir indirectamente la causa de los enemigos de Chile.

En seguida la Asamblea declaró que dado el texto de la circular del Ministerio de Relaciones Exteriores, tiene confianza en que el Gobierno sabrá satisfacer las aspiraciones nacionales.

Se acordó además solicitar del diputado de la Asamblea la presentación de algún proyecto para la estabilización de nuestra moneda.

ASAMBLEA RADICAL DE LA COMUNA DE SAN MIGUEL.—Presidida por don Leonidas Zúñiga Inda, celebró sesión el Martes próximo pasado esta institución política.

El señor Román Harbin, refiriéndose a la iniciativa del administrador del Hospital General Mixto, para adquirir por medio de erogaciones un carro o coche ambulancia para el servicio y atención de enfermos en la Comuna de San Miguel, formuló indicación con el fin de que la Asamblea, haciendo suya tal idea, cooperara también a ella dando su cuota.

Esta moción quedó pendiente, después de extensas observaciones que hizo el señor presidente sobre la situación de dicho hospital y la atención de los enfermos por monjas, recordando al efecto lo que no hace mucho publicaron y dijeron los doctores Sierra y Barrenechea.

Finalmente se aprobó la siguiente indicación:

'La Asamblea Radical de San Miguel acuerda hacer una erogación entre todos sus asociados, para ayudar a los correligionarios que más necesitados han quedado a consecuencias del último terremoto de Copiapó; enviar estas erogaciones al señor presidente del Partido Radical de allí para que las reparta entre ellos y recomendar a todas las asambleas radicales del país, la obligación urgente y humana de ayudar con pequeñas erogaciones que se hagan en el seno de cada asamblea, a los correligionarios de la principal zona del radicalismo sacudida hoy por infernal cataclismo y azotada por cruel miseria".

Partido Demócrata

AGRUPACION DEMOCRATA DE PROVIDENCIA.— Cítase al comité de esta Agrupación a sesión para el Lunes próximo a las 21 horas. Se recomienda la asistencia por haber asuntos de mucha importancia que tratar.

Local: Avenida M. Montt 60.

CLUB DEMOCRATA.— La Comisión organizadora del nuevo Club Demócrata ha recibido numerosas adhesiones para la formación de este club.

A fin de tomar diversos acuerdos para la realización de este proyecto, se cita a los miembros de la comisión para hoy a las 21 horas en el local de costumbre.

REVISTA "DEMOCRACIA".— El Centro Demócrata en su última sesión acordó editar una revista de carácter político.

El primer número de esta revista que se intitulará "Democracia", aparecerá en los últimos días del mes en curso.

Se nombró una comisión de diversas personas para dirigir esta publicación.

AGRUPACION DEMOCRATA DE SAN MIGUEL.— En la sesión celebrada el Jueves por esta agrupación política, se acordó:

"Declarar que la asamblea está satisfecha y completamente de acuerdo con la actuación del regidor señor Pedro M. Olmedo.

Darle un voto de aplauso por la labor realizada en el seno del municipio de San Miguel".

La fiesta en conmemoración del 31 aniversario de la fundación del Partido tendrá lugar mañana.

AGRUPACION DEMOCRATA DE SANTIAGO.— Hoy celebrará asamblea a las 21 horas a fin de oír la memoria del presidente señor Jonatás González, y hacer la recepción del nuevo directorio.

AGRUPACION DEMOCRATA SANTA ANA.— Para hoy a las 21 horas se ha citado a los miembros de esta agrupación, a fin de tratar sobre la organización de la secretaría, en Almirante Barroso 498.

Partido Nacional

JUNTA EJECUTIVA. — Hoy, a las 15 h. (3 P. M.) en su secretaría general, Santo Domingo 1344, se reunirá la Junta Ejecutiva del Partido Nacional.

CENTRO NACIONAL.— El Martes celebró sesión el Centro Nacional, presidido por don Guillermo G. Huidobro, con asistencia del diputado don Manuel Hederra y numerosos socios.

Se aceptó como miembros del Centro a los señores Luis A. Meza Torres y Manuel Bell. Se dió cuenta de la solicitud de admisión de don Manuel A. Varas Almeyda.

El presidente saludó al señor Pedro Toro, presente en la sala, miembro distinguido del partido en Copiapó.

El vice-presidente, señor Vega Macher, preguntó si había informado la comisión nombrada para estudiar el establecimiento de una Junta Departamental en Santiago.

El presidente, expresó que existía acuerdo en crear esa junta; a continuación usó de la palabra el socio Germán Contreras Sotomayor, dando término a su conferencia sobre Tacna y Arica.

Au Printemps - Paris

Llegaron Catálogos de Invierno

Visto la terminación de la guerra, se puede contar recibir los encargos de París en plazo normal y condiciones inmejorables.

Exposición permanente de MODELOS y mercaderías diversas de ULTIMA NOVEDAD.

Oficinas: Merced 733-A. — Santiago
(ENTRE SAN ANTONIO Y CLARAS)

14-L

Termas de Cauquenes

RANCAGUA

LAS MAS AFAMADAS aguas minerales para el reumatismo, estómago, riñón, clorosis, neurastenia. A 4½ horas en automóvil de Santiago. Tren de 8½ en la mañana combina tren 10.40 en Rancagua para llegar a almorzar a las Termas a las 12½. Teléfono Inglés 55 (Rancagua). Casilla 122. En las Termas hay Telégrafo del Estado y Teléfono Inglés.

En Rancagua hay autos para seguir el viaje a las Termas a cualquiera hora, pidiéndolo con un día de anticipación.

SPENCER Y WATERS
AGENTES EN SANTIAGO. - HUERFANOS 946

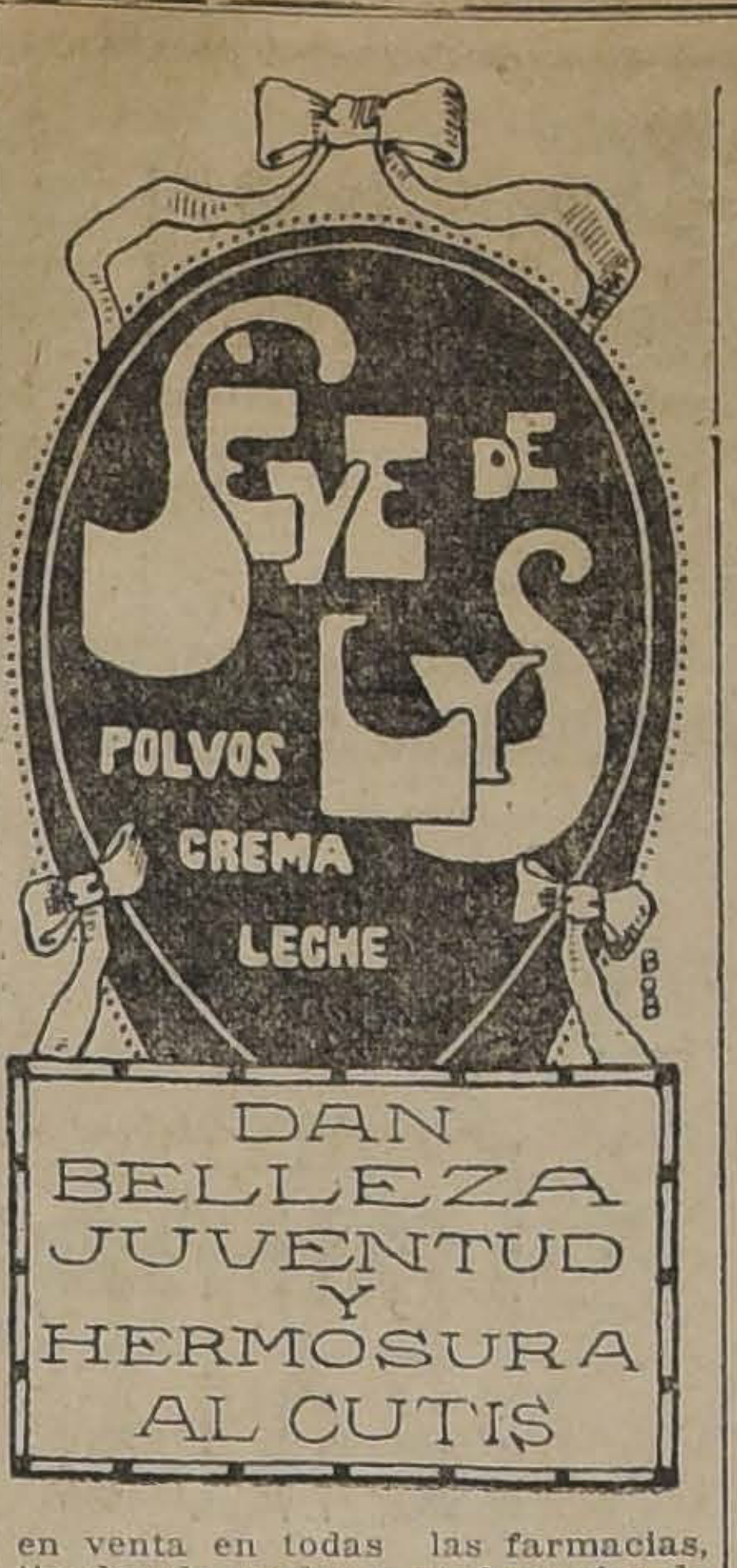

SEVE DE LYS
POLVOS
CREMA
LECHE
DAN BELLEZA JUVENTUD Y HERMOSURA AL CUTIS

en venta en todas las farmacias, tiendas de modas y perfumerías de la República, al precio de
$ 4.20 CADA PRODUCTO

GALVARINO PONCE
DENTISTA
Cirugía y enfermedades de la boca.—Bandera 537. Teléfono 776.

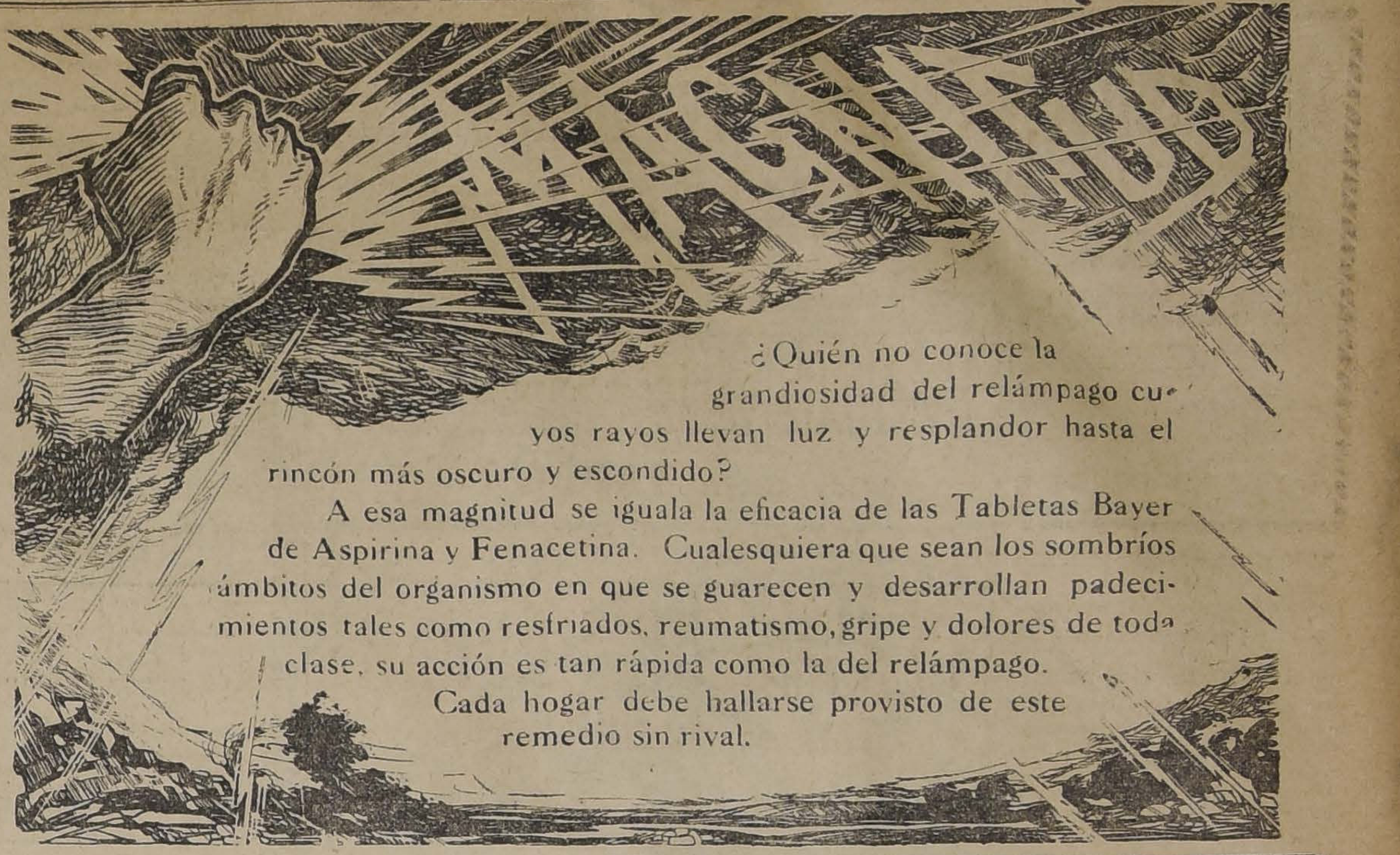

¿Quién no conoce la grandiosidad del relámpago cuyos rayos llevan luz y resplandor hasta el rincón más oscuro y escondido?

A esa magnitud se iguala la eficacia de las Tabletas Bayer de Aspirina y Fenacetina. Cualesquiera que sean los sombríos ámbitos del organismo en que se guarecen y desarrollan padecimientos tales como resfriados, reumatismo, gripe y dolores de toda clase, su acción es tan rápida como la del relámpago.

Cada hogar debe hallarse provisto de este remedio sin rival.

VIDA SOCIAL

"LIGA DE DAMAS CHILENAS", CENTRO LITERARIO "SANTA INES

El Lunes 16 a las 10.30 horas tendrá lugar la última reunión del año.

La conferencia versará sobre Paul Bourget.

CLUB DE SEÑORAS.— CONCIERTO EN EL CERRO SANTA LUCIA A FAVOR DE LOS DAMNIFICADOS POR EL TERREMOTO EN COPIAPO.—

Este concierto, organizado por el Club de Señoras, se efectuará el Lunes 16, a las 21 horas (9 P. M.), en la terraza del cerro.

Prestarán su concurso los mejores elementos que han sido presentados al teatro del club por los profesores señora Padovani, y señores Giarda, Paoli y Waygman.

El señor Daniel Amenábar organiza una orquesta de aficionados, dirigida por el profesor señor Soro.

La señora P. de Grazioli acompañará el canto a la señorita María Pellizzari, tocando el arpa.

Las mejores bandas de músicos amenizarán la fiesta.

No dudamos que el público sabrá responder a esta iniciativa del Club de Señoras para aliviar tantas desgracias, haciendo con ello acto de verdadero patriotismo.

Para evitar aglomeración en la boletería, las entradas se venden en la Confitería Olimpia, Casa Gath y Chaves y en la Secretaría del Club. Valor, $ 3.

MANIFESTACIONES.—

Hoy tendrá lugar en la terraza del Club de la Unión la comida de despedida que sus amigos ofrecen al señor José Maza.

Los adherentes pueden pasar hasta las 12 horas a recoger sus tarjetas en la secretaría del Club.

—El Jueves de la semana próxima tendrá lugar la comida que los amigos del señor Luis Merino Esquivel le ofrecerán con motivo de su próximo enlace.

Las adhesiones se reciben en Bandera 271 y en Huérfanos 1235, oficina 8.

UN BELLO GESTO DE BRULE.

El eminente actor dramático M. André Brulé, que con tan profunda simpatía se ha identificado en el ambiente chileno, no ha querido abandonar nuestro suelo sin dar una última muestra de la particular deferencia que le inspira nuestra intelectualidad. Por eso ha resuelto poner en escena mañana Domingo en su velada de despedida, una hermosa producción debida a la pluma de uno de nuestros jóvenes escritores más aventajados: el señor Arturo Lamarca Bello, que tiene la rara maestría de escribir con igual elegancia y soltura en francés y en castellano, "Dans les bras de la Mort" se titula la obra del señor Lamarca.

Este acontecimiento social realzará la despedida que dará nuestro público al brillante y gentil amigo que tanto ha sabido hacerse aplaudir y estimar entre nosotros.

PASEO DEL SANTA LUCIA.—

El agradable ambiente del Cerro Santa Lucía y su situación central hacen que el teatro de Verano que en él funciona cuente con el favor de distinguidas familias de nuestra sociedad que allí acuden no sólo por la buena música sino por el artístico paisaje que se admira desde la plazuela del Teatro Paraíso.

ENFERMOS. —

Ha entrado en un período de franca convalecencia el señor Roberto Arellano, que hace días fué sometido a una delicada operación en la Clínica Alemana.

VIAJEROS.—

Se encuentra en esta capital pasando una corta temporada, acompañada de sus hijas, la señora de Antofagasta, Clotilde H. v. de Poumer.

MATRIMONIO CONCERTADO. —

Se ha concertado el matrimonio del señor Luciano Claude con la señorita Virginia Fonck Sieveking.

ENFERMOS.—

Ha sido operada de apendicitis la señorita Mercedes R. Corvalán Ugarte por los doctores señores: José S. González, Arturo Scroggie V. y Humberto Núñez, en el pensionado del hospital San Borja.

Su estado de salud es muy satisfactorio.

LA EXPOSICION ALFREDO LOBOS.—

La actual exposición de cuadros del malogrado pintor Alfredo Lobos, que mantiene abierta la Casa Ramón Eyzaguirre, ha constituído un verdadero éxito artístico, y no podía menos que ser así, ya que los maestros, amateurs y público en general, sabían de la sólida preparación que llevaba este artista cuando partió para la madre patria en busca de nuevos horizontes.

La Casa Ramón Eyzaguirre, desde el día en que se inauguró la exposición de Lobos, ha sido sumamente concurrida, y los magníficos cuadros españoles han sido objeto de los más elevados conceptos.

El éxito comercial ha sido sumamente satisfactorio, pues las obras adquiridas hasta ahora son numerosas.

Como esta interesante exposición permanecerá abierta hasta el Martes 17 del presente, y, dado el éxito artístico y comercial que ella ha tenido, no dudamos que al cabo de esa fecha, los cuadros de Alfredo Lobos serán adquiridos en su totalidad.

COMIDA DE PASCUA EN LA QUINTA NORMAL A BENEFICIO DE "LAS CRECHES".—

Hace días hemos venido anunciando la comida con que esta sociedad celebra anualmente el día de Pascua. En esta ocasión, como en anteriores, tendrá lugar en los comedores del Restaurant de la Quinta Normal a las 20.30 horas (8.30 P. M.), del día 25.

Recordarán nuestras damas, cuánto éxito alcanzó en aquella ocasión esta fiesta social de beneficencia, por su numerosa concurrencia, excelente menú, y buen servicio.

En vista que el local se hizo estrecho, en vez pasada y quedaron muchas familias sin asistir, este año se habilitará un nuevo comedor, tan extenso y artístico como el que ya conocen los que asistieron en la última Pascua.

El menú ha sido elegido especialmente y será aún mejor que el que se sirvió entonces.

Se nos encarga avisar a las personas que deseen se les reserven sus mesas, las pidan con anticipación a Almirante Barroso 270, casa de la señora Herboso de Vicuña, teléfono 1053; indicando el número de personas que ocuparán los asientos. Estas mesas se irán distribuyendo en el primer comedor a medida que lleguen los pedidos, por consiguiente cuando ese local esté completo las personas que lleguen más atrasadas ocuparán el otro comedor; pero como lo hemos indicado más arriba es tan espléndido como el otro. En ambos habrá orquesta durante toda la comida.

El valor del cubierto es de veinte pesos ($ 20) y la entrada general a la Kermesse, fuegos artificiales y otras diversiones que se seguirán a la comida, sólo vale dos pesos ($ 2). Para mayor comodidad del público, los interesados pueden pedir ambas entradas al mismo tiempo.

FALLECIMIENTO.—

Repentinamente ha dejado de existir don Enrique Ponce Cerda.

El señor Ponce ocupó varios puestos públicos donde se distinguió por su gran carácter y gran versación administrativa.

El Partido Liberal al cual pertenecía, pierde en él a uno de sus buenos soldados.

CONGRESO NACIONAL

CAMARA DE DIPUTADOS

Presidencia del señor Jaramillo

Se abrió la sesión a las 14.15 horas.

Se leyó y fué aprobada el acta de la sesión anterior.

Solicitudes particulares

Se constituyó la Cámara en sesión secreta para tratar de solicitudes particulares.

Sesión de 15 a 16

Presidencia del señor Briones Luco

Se abrió la sesión a las 15.15.

Acta

Se consideró la presente sesión como continuación de la anterior para los efectos del acta que no alcanzó a ser redactada.

Presupuestos

Dentro de la orden del día continuó la discusión del Presupuesto de Hacienda.

Se despacharon las partidas 4.a, 5.a, 6.a, 7.a, 8.a, 9.a y 10.a.

El señor SILVA CORTES.—Quiere aprovechar la discusión de la partida 11.a para pedir al señor Ministro de Hacienda, que diga que hay en orden a la cuestión salitrera, en orden al consumo y venta de este artículo, porque rumores corridos en estos últimos días han bajado el cambio considerablemente.

Bueno sería saber qué noticias tiene el Gobierno, y si es necesario ser más estricto aún en la aprobación de los gastos públicos, en caso que nuevas circunstancias hayan obligado a modificar el cálculo de entradas.

El señor CLARO SOLAR (Ministro de Hacienda).— Estima que en todo tiempo, aunque sean normales se debe ser parco en la autorización de los gastos públicos; con mayor razón pide parsimonia en los tiempos anormales, como los que ahora corren.

Respecto del salitre, sólo quiere declarar que es natural la falta de pedidos que se nota en el mercado de este artículo, puesto que las naciones aliadas tenían un gran stock, que estando destinado a la guerra lo dedicarán a dar vida a la agricultura.

El señor BRIONES LUCO (Presidente).— Habiendo llegado la hora, quedará su señoría con la palabra. Se levanta la sesión.

Se levantó la sesión.

Sesión de 16 a 19.30

Presidencia del señor Briones Luco

Se abrió la sesión a las 16.15

Petición de datos

En señor GUMUCIO.— Pide diversos antecedentes acerca de la actitud del presbítero Merino, en Iquique.

Puerto de Valparaíso.— Sesiones

A petición de varios señores diputados, se acordó celebrar sesiones nocturnas en la semana que viene, destinando las de los Martes y Miércoles a solicitudes particulares y las de los Jueves, Viernes y Sábado al puerto de Valparaíso.

Publicaciones peruanas

El señor BLANLOT HOLLEY.— Da lectura a diversas publicaciones peruanas tomadas de "El Tiempo" de Lima en que se insulta a nuestros gobernantes y se ensalza la actitud del diputado Cárdenas. Quiere que el país conozca estas publicaciones y juzgue de ellas conforme a los dictados de su conciencia y de su patriotismo.

Reforma de la ley de regadío

El señor LEZAETA.— Pide que se anuncie el proyecto sobre reforma de la ley de regadío.

Protección de la agricultura

El señor LEZAETA.— A fin de proteger la agricultura y fomentar la producción presenta un proyecto de ley que autoriza al Presidente de la República por el término de dos años ,para invertir hasta la suma de $ 2.000.000 a fin de facilitar, en calidad de préstamo, a la Sociedad Nacional de Agricultura, a la Sociedad Comercial de Agricultores, los fondos necesarios para que puedan importar al país y vender a los agricultores e industriales maquinarias y repuestos, útiles de labranza, herramientas y sacos, al precio de costo.

Hospital de Tocopilla

El señor QUEZADA (Ministro del Interior).— Contestando al honorable señor Silva Cortés, respecto a las monjas de Tocopilla, declara que cuando llegó al Ministerio se encontró con que las monjas habían sido separadas y cancelado sus contratos. Cuando quiso intervenir, se le dijo que las monjas se habían embarcado ya para el sur. En todo caso, enviará un Inspector de Beneficencia que averigue estos hechos.

Pavimentación de Providencia

El señor QUEZADA (Ministro del Interior).— Sobre los denuncios hechos por el señor Barrenechea sobre la pavimentación de la Avenida Providencia pone a disposición de su señoría un informe que ha enviado el Director de la Pavimentación Fiscal, señor Calvo Mackenna.

Reformas del Código Sanitario

A petición del señor Barrenechea y por un acuerdo entre varios Srs. diputados se acordó tratar sobre tabla el proyecto del H. Senado, sobre nombramiento de Director de Salubridad y otro que reforma varias otras disposiciones del Código Sanitario.

Por unanimidad y sin debate, se aprobó el proyecto que modifica las disposiciones referentes al director de salubridad.

—Se puso en discusión el contraproyecto del señor Barrenechea, que introduce otras modificaciones al Código Sanitario.

El señor VIAL SOLAR. — Hace indicación para que se permita continuar regentando boticas a los dueños que hayan dirigido el negocio más de 20 años.

Usaron de la palabra sobre este asunto los señores Ruiz, Barrenechea, Gallardo Nieto, Vial, Lira Infante.

El señor SILVA SOMARRIVA.— Formula una indicación en el mismo sentido del señor Vial Solar y pide segunda discusión para el artículo.

—Quedó terminada la primera discusión del artículo y para segunda discusión.

Situación internacional

El señor BARROS BORGOÑO (Ministro de Relaciones Exteriores). — Pronuncia un extenso discurso precisando los conceptos del que pronunció en la sesión anterior, que aparece en otra sección.

Los señores Robles, a nombre de los radicales. Somarriva, a nombre de los liberales; Silva Cortés, a nombre de los conservadores; Bañados, a nombre de los demócratas; Blanlot Holley, a nombre de los liberales democráticos, y Rodríguez don Aníbal, a nombre de los nacionales, usaron de la palabra felicitando al señor Ministro por la feliz solución que ha tenido el último acto internacional.

Elección de segundo vice-presidente

—En conformidad a un acuerdo anterior de la Cámara, se procedió a elegir segundo vice-presidente y resultó elegido por 50 votos contra 39 en blanco, el señor diputado por Temuco, don Artemio Gutiérrez.

Presupuestos

En la orden del día continuó la discusión de la partida 12 del presupuesto de Hacienda.

El señor RIVAS VICUÑA. —Si el señor Ministro fuera a hacer declaraciones en la discusión de los presupuestos, mejor que esperar otra ocasión porque talvez va a quedar la sala sin número.

El señor CLARO SOLAR (don Raul). — Y sin embargo han tenido número para elegir al segundo vice-presidente de la Cámara contra la voluntad de todo el país.

El señor BRIONES LUCO (presidente). — Llama al orden a su señoría. . . No tiene derecho el señor diputado a expresarse en esa forma de un acto de la Cámara.

El señor PINTO DURAN. — El diputado oligarca señor Claro Solar se siente irritado, porque se elije vice-presidente de la Cámara a un diputado obrero!. . .

El señor presidente agita la campanilla y llama al orden al señor Pinto Durán y a varios señores diputados que hablan sin pedir la palabra.

El señor BALMACEDA. — Al votar en la elección de Mesa declara que lo ha hecho inspirándose en el patriotismo y sin querer quebrantar la Alianza Liberal.

El señor O'RYAN. — Cree que las dificultades que se han opuesto y las protestas de hoy por elección de vice-presidente, sólo tienden a romper la Alianza; a su juicio sólo se trata de una maniobra política.

El señor MONTT. — La Alianza ha votado por un demócrata para segundo vice, porque estima que en diversas ocasiones los diputados demócratas han hecho declaraciones que se han estimado satisfactorías en orden a los sentimientos patrióticos.

—Usaron de la palabra, en este mismo incidente, los señores Sánchez, a nombre de los liberales democráticos, y Gumucio, de los conservadores.

—Se levantó la sesión a las 19.30 horas.

ENRIQUE MORENO OLEA
DENTISTA
Especialista Prótesis de la Clínica Dental del Dr. Valenzuela Basterrica. Huérfanos 1616. Teléfono 1642.

Ex-Avilés

ELIXIR SAIZ DE CARLOS
PASTILLAS ANDREU
CIGARRILLOS ANDREU
FLOR TILO
FLOR DE SAUCO

Petróleo Gal

Recibió la

FARMACIA ESPAÑOLA

Ahumada 318. - Casilla 3499
Teléf. 387

Ampolletas Sacarosa

contra la tuberculosis pídalas en la

Farmacia Española

10306-14-1

Alfombras

Viajero representante de fábricas, de paso por esta ciudad, realizará por cuenta de las mismas e invita atentamente a visitar la exposición de alfombras en el

HOTEL ODDO

Anexo B. Departamento 22
Horas de 9 a 12, 3 a 5

x-10990-16-1

EL CORSÉ

es casi la dignidad de la mujer

Sin corsé no hay vestido y sin vestido no se puede infundir respeto

Siendo esto indiscutible, ¿por qué, señora o señorita, no se preocupa más de una prenda tan indispensable como su corsé?

Venga al momento a nuestra Casa y la dirección técnica aconsejará a Ud. el corsé que le conviene para arreglar y conservar su belleza física. Nuestros estudios anatómicos nos permiten garantir que satisfará a Ud. el modelo que le indiquemos.

Hay en nuestros extensos, elegantes y nuevos almacenes **CORSES FAJAS, CINTURAS, SOSTEN SENOS** en seda hilo, malla, elástico, tricot de todas formas, clases y tamaños.

Si quisiera una especialidad, encárguelo en la

SECCION MEDIDAS

Para niñitas y jovencitas, hay petos y corsés desde $ 5.80.

Los defectos físicos se corrigen con nuestra **ESPALDERA ORTOPEDICA**, que tenemos desde $ 6.50.

Ropa blanca importada

En juegos y piezas sueltas, hay un gran surtido, como asimismo **BLUSAS** de modelos muy nuevos y desde precios económicos.

VISITENOS PARA QUE SE HAGA NUESTRA CLIENTE.

LA COLMENA

ESTADO DEL N.o 37 AL 53

¡A esperar el año nuevo!

Martes 31 de Diciembre, a las 9 de la noche, en la

QUINTA NORMAL

Gran Feria a beneficio de las Gotas de Leche del Patronato Nacional de la Infancia

Teatro al aire libre, con el concurso del señor Andrés Brulé, los principales artistas de su compañía y el de los Teatros Santiago, Comedia, Politeama y los famosos ciclistas del Circo Nelson. Pepe Vila. Bailes rítmicos. (La entrada a la Feria sirve para el teatro).

Fuegos artificiales, iluminación extraordinaria. Festival de bandas de la guarnición. Rifas de dinero. Carreras de caballitos. Agradables sorpresas.

NADA DE KERMESSE NI DE VENTAS OBLIGADAS PARA EL PUBLICO

Buffet. Consumo a precios fijos

Valor de la entrada: Coches, $ 10. Entrada de a pie $ 2.

Se venderán desde el Miércoles 18 del presente en el Club de la Unión, Restaurant Santiago, Confitería Olympia, Gath y Chaves.

ROBLE PELLIN

en 2x6 - 2x8 - 2x10 - 3x10 - 6x6 y 8x8x6 metros
OFRECEMOS puesto sobre carro cualquiera estación
en 2x4 - 2x6 - 2x8 - 2x10 - 1x10 - 4x4 - 4x6
y 6x6x4 1|2-5 y 6 varas

Despachos rápidos con carros propios

ALONSO Y DIEZ

Delicias 2827
SANTIAGO

Casilla 43
PITRUFQUEN

Se Compra
Tártaro
LIRA 513
10304-22

TARJETAS POSTALES
para Pascua y Año Nuevo
KIOSKO N.o 14
del Portal Fernández Concha
CESAR COMBE
Casilla 666 10811-26-L

---

100 pesos
Ternos de casimir inglés
Sastrería L'Avenç
SAN ANTONIO 334 31-1

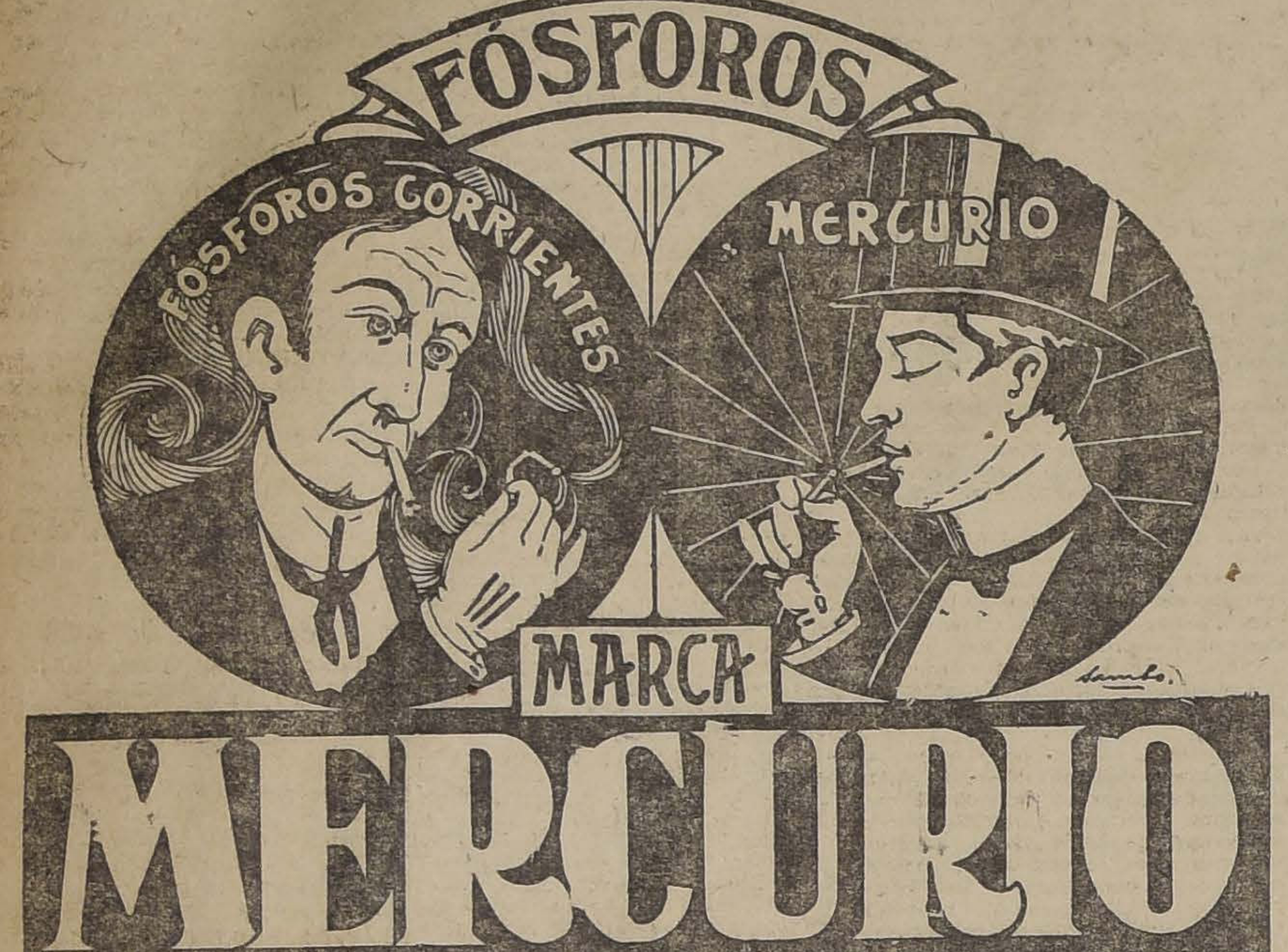

Pídase en todos los almacenes
WILLIAMSON Y COMPAÑIA
UNICOS AGENTES 14-L

REGALOS
Para Pascua y Año Nuevo

Medias para Pascua
Cohetes para Id.
Plum Puddings
Mincemeat
Shorttread
Cáscara confitada
Chocolates finos
Galletas y
Tortas

OFRECE:

Weir y Compañía
Estado esquina de Plaza
Teléfono Núm. 206 SANTIAGO Casilla Núm. 613
10228-171

OCASION A LOS VERANEANTES
DE CAMPOS Y PLAYAS

Como Réclame, y a precios de tal, libre de todo gasto y molestia, ofrecemos en nuestros almacenes el surtido más grande y escogido en Comestibles frescos, Conservas, Licores finos y Menaje de casa, siendo la remisión de los pedidos rápida y segura, con embalaje especial.

FRATELLI CASTAGNETO
DELICIAS Y SAN MARTIN
10017-3-A

DE VESTIDOS
Y SOMBREROS
MODELOS
— EN EL —
HOTEL SAVOY

GRAN EXPOSICION

DE VESTIDOS
Y SOMBREROS
MODELOS
— EN EL —
HOTEL SAVOY

Novedades recién traídas de Paris por
Mademoiselle EUGENIE
15-L

TÉ CHINO

Wing on Chong & Co., Santiago

Llegó nueva partida de este afamado Té, a los siguientes precios:

Té Mandarino, el paquete de 460 grs., a.	$ 4.80
Té Sin Igual, para familia, los 460 grs., a.	4.50
Té Superior, para familia, los 460 grs., a.	3.80
Té para Familia, los 460 grs., a. .	3.40
Té Aromático, para perfumar el té, el paquete a.	1.60

FRATELLI CASTAGNETO
DEPOSITARIOS
Delicias esquina de San Martín

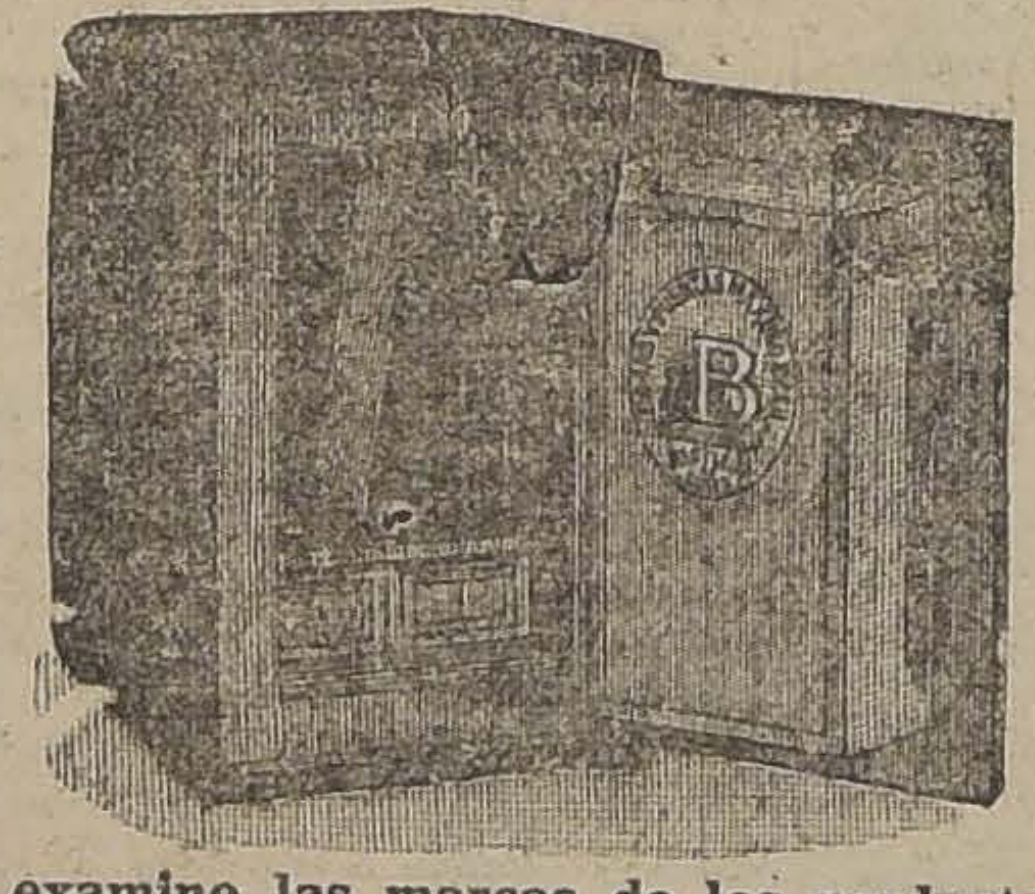

Atención

Antes de comprar
CAJAS DE FONDOS
examine las marcas de los productos ofrecidos, ninguna iguala a las famosas
Cajas "Máximo Bash"
ni dá la misma garantía.

Visiten la Exposición
COMPAÑIA ESQUINA SOTOMAYOR
Esta fábrica es la única especial en Chile, se encarga de composturas, traslados y hechuras de llaves.
9677

IX. Congreso Científico General Chileno

Se celebrará en Iquique, inaugurándose sus sesiones el 16 de Febrero. Los adherentes tendrán una rebaja de cincuenta por ciento del precio del pasaje de ida y vuelta, por mar. Conviene que den con tiempo sus instrucciones, pues el viaje de ida se verificará en el vapor "Cachapoal", que zarpará de Valparaíso el 8 de Febrero.

LA COMISION ORGANIZADORA. (Casilla 696).

ADOQUINES FISCALES

SE PIDEN OFERTAS PARA EL SUMINISTRO DE

100.000 Adoquines Fiscales

ENTREGABLES DESDE EL 15 DE ENERO AL 15 DE FEBRERO, EN LOS PUNTOS QUE SE INDICARAN.
LAS OFERTAS SE ENTREGARAN POR ESCRITO HASTA EL 18 DEL ACTUAL, EN LA SECRETARIA.

TRACCION ELÉCTRICA
SANTO DOMINGO 789

Gran Feria de Caballares

En nuestra FERIA de
HOY SABADO 14

Remataremos:
Caballos muy buenos de montura
Caballos de servicio
Caballares de tiro y pareja
Potrones y potrancas.
Se reciben inscripciones.

FERIA DEL MATADERO
Placer N.o 960.—Estación San Diego
SECCION CABALLARES
Eduardo Rodríguez G. H.
10308-14-1

LLEGO nueva remesa de VACUNA "MULFORD"

Contra el CARBUNCLO, para vacunos, ovejunos, caballares y mulares.
SUERO CONTRA EL COLERA PORCINO, O PINTADILLA
DESINFECTANTE "KRELOS"
Todos estos productos, de resultado comprobado, garantido.
ORDENES:
PEDRO LARRAIN V.,
SOCIEDAD EL TATTERSALL. — Huérfanos 1287, Casilla 835,
TELEFONO INGLES 1052

MUEBLERIA EL CARMEN

SAN DIEGO 39

Por balance gran realización de toda clase de muebles, catres y colchones.
20-A

VIÑA EDWARDS

DE GUILLERMO EDWARDS
AV. IRARRAZAVAL 1605. - TELEFONO INGLES 47, ÑUÑOA

Precios de los vinos embotellados (sin envase):

Corriente, tinto,	1|1........	$ 6.60 docena	$ 55.00 por ciento.
Especial	1|1........	" 7.80 docena	" 65.00 por ciento.
Semillón blanco,	1|1........	" 7.80 docena	" 65.00 por ciento.

Descuentos por más de 100 botellas y por compras en bodega.
L. ALFREDO GABARROCHE D.,
ADMINISTRADOR.

USE UNA MAQUINA

para hacer sus cálculos

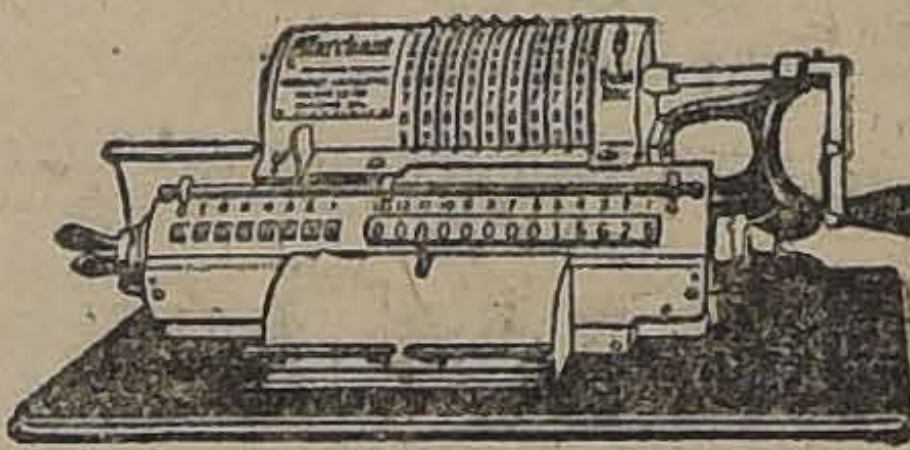

porque no sabe que Toda persona que ha ya usado máquina de escribir para su correspondencia, no volverá a escribirla a mano. La máquina lo hace con mayor rapidez y en mejor forma.
Ud. hace hoy día sus cálculos con el lápiz existe una máquina que los puede hacer. Esta máquina los hará en la cuarta parte del tiempo que usted emplea sacándolos con su cerebro. Esto dejará tiempo a Ud. para atender otros asuntos. Investigue Ud. la máquina MARCHANT, la mejor máquina de números.

Catálogos y demostraciones gratis.
SOCIEDAD M. R. S. CURPHEY
SANTIAGO, Estado 202. — VALPARAISO, Blanco 653.

Ferrocarriles del Estado

Se piden propuestas públicas a los trateros inscritos en la Sección Vía y Obra, Segunda Administración, para desagüar el patio de la estación de San Vicente, por medio de zanjas.

Bases y planos, consultarlos diariamente de 9 a 11 A. M., en la Oficina del Ingeniero del 2.o Distrito, estación Alameda.

Las propuestas se abrirán el 23 de Diciembre actual, a las 15 horas.
20330-211-

NFORMACIONES DEL EXTRANJERO

SERVICIO DE NUESTROS CORRESPONSALES ESPECIALES, de The Central and South American Telegraph Co., vía Colón, de la Agencia Havas y de la Agencia Americana

Los preliminares de las negociaciones de paz

EL PRESIDENTE WILSON DESEMBARCA EN BREST, EN MEDIO DE GRANDIOSAS MANIFESTACIONES OFICIALES Y POPULARES

A las 4 de la tarde continúa viaje a París

Los alemanes abandonan la plaza de Odessa, que queda bajo el control de fuerzas de la marina de Francia

El general Mannerheim es nombrado premier de Finlandia

Regeneración

FISICA DE LOS PUEBLOS DE ORIENTE

Los estados Unidos están en condiciones de emprender esta obra. — Discurso de Mr. Morgenthau

NUEVA YORK, 13.—Mr. Henry Morgenthau, antiguo Embajador de los Estados Unidos en Turquía, pronunció un discurso abogando porque los Estados Unidos emplee algo de sus energías en la regeneración tanto espiritual como física del mundo.

Mr. Morgenthau, dijo:

"La restauración física de los pueblos es algo para lo cual nosotros hemos demostrado poseer gran capacidad. Ahora se nos presenta una espléndida oportunidad para ejercitar dicha capacidad. Además tenemos gran cantidad de hombres y afortunadamente en suelo europeo en estos instantes.

La obra desarrollada en Cuba y en las Filipinas fué el trabajo del ejército norteamericano. El ejército posee uno de los mejores Cuerpos Sanitarios del mundo. Por cerca de dos años ha podido mantener a los soldados libres de enfermedades como la tifoidea y disentería y otras que hasta aquí habían muerto a más soldados que la pólvora y la granada.

"Puedo difícilmente concebir las maravillas que se presenciarían si estos sabios efectuaran su labor entre los pueblos de la Europa oriental. Aún mucho más importantes que aquellas ventajas materiales que los Estados Unidos puedan llevar a los pueblos que sufren sería el poder llevarles el mismo idealista y desinterado espíritu que los hizo ser tan afortunados en Cuba y en las Filipinas. Estas cosas no debemos nosotros hacerlas en beneficio de nuestra propia alma. En este sentido nosotros podemos contribuir a ayudar a pagar nuevamente lo que debemos a nuestros hermanos europeos por los sacrificios que ellos hicieron los cuatro últimos años.

"Existe una tendencia poco cordial hacia Rusia, pero debemos no olvidar que millones de rusos desarmados durante los años 1914, 1915 y 1916, expusieron sus cuerpos desnudos a las balas prusianas, y si ellos no hubieran hecho este sacrificio supremo, la batalla se habría tornado contra las potencias occidentales y nuestra actual civilización se habría perdido.

"El papel que deban jugar los Estados Unidos en los próximos años está claramente marcado. Pero para esto nosotros necesitamos poseer una mente más elevada que la que se evidencia ahora. Nosotros necesitamos estar animados del espíritu de los cruzados (exaltación nacional que nos llevará a olvidar nos de nosotros y poner voluntariamente todo lo que poseamos a los piés de la civilización). Nosotros pudimos hacer esto mismo en tiempo de guerra y podremos hacerlo en época de paz. Existen millones de norteamericanos con diferentes religiones, pero existe una religión en la cual todos pueden marchar unidos y esa es la Religión de la Humanidad".

El error capital de Alemania al emprender la guerra

DESCONOCIMIENTO DE LAS FACULTADES MORALES Y FISICAS DEL EJERCITO FRANCES MES DEL EJERCITO FRANCES

Interesantes declaraciones del ex-Kromprinz y del General von Kluck

PARIS, 13. — En una entrevista celebrada con un periodista holandés, el ex-Kromprinz Federico Guillermo, reconoció la equivocación en que habían incurrido los estadistas y militares alemanes en muchas cuestiones de trascendental importancia y especialmente en lo referente a la verdadera condición de Francia y de los franceses.

Sobre este particular, declaró que él tenía la idea de que debía hacer frente a un pueblo afeminado, anarquizado, debilitado y, en suma, completamente degenerado.

"Hoy después de haber visto a los franceses en la guerra, durante cuatro años, tengo por ese pueblo privilegiado, una gran admiración unida a un profundo respeto.

Hablando sobre este mismo tópico, el célebre general alemán von Kluck, explicó a un periodista sueco, la primera derrota sufrida por las armas de Alemania en la ya famosa batalla del Marne.

"Después de la toma de Charleroi, dijo, marchabámos con dirección a Marville; el Emperador Guillermo estaba extraordinariamente entusiasmado y el ejército invasor llevaba consigo una gran bandera alemana de cuatrocientos metros cuadrados, la que estaba destinada a ser enarbolada en la torre de Eiffel, después de la toma de París, cuya caída creíamos completamente segura, en muy corto tiempo.

"El Estado Mayor General Alemán había contado desde antes de la declaración de guerra con la seguridad absoluta de derrotar a los ejércitos franceses; y este error se debió a la ignorancia con respecto a un factor decisivo en toda guerra, cual es la rapidez para rehacerse después de un descalabro y que es y ha sido siempre una de las características más notables de los franceses. Este factor, que no puede ser admitido ni presentado en cifras, estaba llamado a desorientar al calculador más preciso y al Jefe de Estado Mayor más previsor.

"¿Qué hombre, que durante diez días de una lucha formidable, y aquí la voz de von Kluck se mostró visiblemente alterada,— qué hombres, tendidos en tierra, muertos de fatiga, pueden volver a tomar el fusil y atacar al enemigo que acaba de derrotarlos? Este es el factor con el que jamás pudimos contar; es ésta la posibilidad única, que nunca fué objeto de estudio en nuestras escuelas de guerra.

"Cometimos allí un error, que no fué el único en el curso de la guerra. Los que vinieron después a reemplazarnos, también los cometieron; y esto se debió, sin duda, a que acaso fuimos "demasiado sabios".

PREPARATIVOS PARA LA RECEPCION DEL PRESIDENTE WILSON EN PARIS

Enorme entusiasmo popular. — La comisión oficial se dirige a Brest a recibir al Jefe de la Unión

PARIS, 13. — Reina inmenso entusiasmo en todas las clases sociales de esta capital con motivo del próximo arribo del Presidente de los Estados Unidos, Mr. Wilson. La ciudad presenta el aspecto de animación extraordinaria que le es peculiar en los grandes días de fiestas nacionales; pero en esta ocasión, parece que la capital de Francia quisiera hacer olvidar todas las grandes apoteósis de que ha sido testigo el pueblo parisién, para tributar al Jefe de la Unión y fidelísimo aliado el homenaje de la gratitud y de la admiración de la República.

Hoy a las 22 horas, se dirigieron a Brest, con el objeto de presidir la recepción que en ese puerto se hará al Presidente Wilson, el Ministro de Relaciones Exteriores, M. Pichón, los Ministros M. Sharp, M. Leygues, Eliss y Tardieu, comisiones del Senado y de la Cámara de Diputados y delegados de gran número de asociaciones francesas que tomarán parte activa en los festejos que se organizarán en honor de tan ilustre huésped.

El Presidente Wilson llega a Brest

Es saludado por los miembros del Gobierno y por las autoridades civiles y militares del puerto. — Enorme entusiasmo de la población. — 50 buques de guerra franceses y americanos esperaban la llegada del "George Washington"

PARIS, 13. — Un telegrama procedente de Brest, recibido hoy por el Presidente de la República, informa que hoy en la tarde arribó a ese puerto el acorazado norteamericano "George Washington", a cuyo bordo viene el Presidente de los Estados Unidos Mr. Wilson y los miembros de su comitiva.

Momentos después del arribo, todos los personajes oficiales, acompañados de la hija del Presidente Wilson, se embarcaron en el puerto a bordo de un navío previamente preparado y se dirigieron hacia el "George Washington", a saludar al Jefe de la Gran República americana. Era entonces, la una de la tarde.

El "George Washington" se halla atracado a la rada del puerto, con otros cincuenta barcos de guerra de las armadas de Francia y de los Estados Unidos.

Los diarios publican ediciones especiales, dando cuenta de este extraordinario acontecimiento y tributan al justiciero y enérgico mandatario americano el homenaje de su admiración y respeto por sus grandes actos.

Un despacho de Brest, recibido a las tres de la tarde, anuncia que a esa hora, el Presidente Wilson y los demás miembros de la comitiva oficial americana, desembarcaron en Brest, siendo saludado por todos los buques surtos en la bahía y por los fuertes del puerto con las salvas de ordenanza.

En el momento del desembarco, el Presidente Wilson, recibió el saludo de bienvenida de las autoridades civiles y militares de Brest y cruzó la ciudad en medio de un entusiasmo jamás visto.

El regreso de la flota de guerra a Estados Unidos

GRAN REVISTA NAVAL

WASHINGTON, 13.—El Ministro de Marina, Mr. Daniels, ha anunciado a los diarios que todos los principales navíos de guerra americanos, comprendiendo en ellos a las escuadras de dreadnoughts, que tomarón parte en la guerra europea, en unión de la flota principal de Inglaterra, regresaran próximamente a los Estados Unidos.

Estos buques llegarán a Nueva York, más o menos el día 23 del mes en curso, efectuándose en ese mismo puerto una gran revista naval, en celebración de su regreso.

La propaganda alemana en Estados Unidos

LA INFLUENCIA GERMANICA EN LA PRENSA AMERICANA

Reunión de la comisión investigadora del Senado

WASHINGTON, 13.—El Capitán Lister, agregado al servicio de investigación del Ejército, ha entregado hoy a la comisión investigadora del Senado de la Propaganda alemana, un documento que la Embajada de Alemania, envió en 1915 a Berlín.

Respecto de la propaganda alemana, el periodista, Mr. Fox, escribe hoy un artículo, en el cual dice que ella fué distribuída en los Estados Unidos por el doctor Hearts, quien se valió para ello de la Internacional News Service.

Lister, respondiendo a una pregunta que le fué formulada por un miembro de la comisión senatorial, declaró que no había en los archivos indicio alguno de que estuviera en conocimiento de Hearts o de los directores de la Internacional News Service, el hecho de que Fox estuviera asalariado por el Gobierno de Alemania.

Dió en seguida lectura a un telegrama, que la Embajada de Washington, envió a Wilhelmtrasse, el día 9 de Septiembre de 1914, diciendo que el diario de Chicago "Tribune", era amigo de Alemania.

Lister declaró que Fox le había confesado que, mientras existiera Alemania, él escribiría todo lo que le ordenara el Ministerio Público de Berlín.

Fox no dió nunca a la publicidad un artículo, como el que publicó en "The New York American", el 18 de Septiembre de 1915, sobre las pretendidas atrocidades de los cosacos; y que fué escrito por él, después de las instrucciones que recibió del Gobierno alemán, a fin de poder contrabalancear las publicaciones que, en ese mismo tiempo se hacían en los Estados Unidos, sobre las atrocidades de los alemanes en Bélgica.

En ese período, comenzaron las publicaciones de Fox, quien admitió no haber visto ninguna de las atrocidades que en sus artículos atribuía a los cosacos; y que por lo tanto, no podía precisar su exactitud, la que, por otra parte, jamás fué claramente establecida.

Lister, reveló en seguida, la entrevista celebrada entre el Presidente de la República, y el doctor Hearts, la que fué reproducida en una vista de biógrafo titulada "Patria", que se estrenó el año 1917. Esta vista representaba una alianza entre Méjico y el Japón, en contra de los Estados Unidos.

Lister cita esta película como modelo de la propaganda alemana en los Estados Unidos.

LA DESMOVILIZACION DEL EJERCITO ALEMAN

LONDRES, 13.— "The Daily Chronicle", publica en su edición de hoy un artículo, en el cual, contemplando la situación de Europa después de firmado el armisticio, pide que los Gobiernos de los países aliados exijan la desmovilización del Ejército de Alemania.

La llegada de Mr. Wilson a Francia

Escenas de la bienvenida

BREST, 13.—A las 12.45 P. M., de hoy, el "George Washington", precedido de un gran convoy formado por los barcos de guerra aliados, entró a la bahía de Brest.

Inmediatamente del desembarco del Presidente Wilson, la bahía entera y la ciudad prorrumpieron en una estripitosa bienvenida. Los grandes cañones del puerto francés dieron la señal de la presencia del barco presidencial cuando este navegaba entre una doble fila de barcos de combate que estaban a su espera; así mismo los cañones de los buques saludaban al buque presidencial a medida que éste pasaba entre ellos, con estruendosas detonaciones.

Las calles de la ciudad de Brest se encontraban repletas por tropas y por los habitantes y además por campesinos vestidos pintorescamente. Todas las casas ostentaban los colores de los Estados Unidos y de Francia. El despliegue de las dos banderas que se efectuó era verdaderamente inusitado, aún para este país victorioso. Fuera de esto casi todos los habitantes ostentaban consigo los colores norteamericanos.

En todos los faldeos de los cerros que daban a la bahía se encontraban reunidos miles de personas que hacían flamear entusiastamente el tricolor y la bandera de los Estados Unidos, lanzando incesantes vivas.

Un hecho curioso fué el interés manifestado por los prisioneros alemanes. Su satisfacción ante la llegada de los visitantes era, aparentemente tan sincera como el manifestado por los franceses. Las autoridades tuvieron verdaderas dificultades para mantener a estos alemanes en segundo término.

Los primeros en saludar al Presidente Wilson fueron los Ministros franceses M. Pichon, de Relaciones Exteriores, M. Tardieu, comisiones de los negocios norteamericanos y el Almirante Leygues de Marina, junto con el Alcalde de Brest M. Herbestal, el Embajador norteamericano, el coronel House, el generalísimo Pershing y el general Elies.

El camino del Presidente y su comitiva hasta el tren fué una bienvenida no interrumpida. Una vez en el tren, el Presidente Wilson partió inmediatamente para París.

Negociaciones preliminares

DEL TRATADO DE BREST-LITOVSK

VIENA, 13.—El Conde Czernin ha publicado en síntesis las notas referentes al tratado de Brest-Litovsk, notas en las cuales se demuestra cuán subordinada se encontraba la política de Austria Hungría a la de Alemania.

El borrador preliminar de las condiciones de paz contenía los siguientes puntos:

1.o Cesación de las hostilidades. Si no se llegaba a obtener la paz general, ninguno de los firmantes debería ayudar a los enemigos de las otras partes contratantes.

2.o No habrá ganancias territoriales para Polonia, Curlandia ni Livonia, que tendrán el derecho de determinar por sí mismas su destino.

3.o No habrá indemnizaciones de guerra por los gastos o daños causados por las operaciones militares.

4.o Cesación de la guerra comercial e indemnización por las pérdidas privadas causadas por la guerra económica.

5.o Reanudación del comercio, de acuerdo con el antiguo tratado comercial, no aplicándose la cláusula de la nación más favorecida durante veinte años a los derechos eventuales de aduana de una alianza entre países vecinos.

6.o Ayuda mutua para obtener materias primas y artículos manufacturados.

7.o Acuerdo con Alemania para la evacuación de los territorios invadidos.

El Cuartel General Alemán declaró con decisión que no aceptaría la evacuación antes de que se llegara a la paz general. El conde Czernin no podía hacer presión sobre Alemania, a quien se vió obligado a pedir poco después artículos alimenticios que deberían ser enviados inmediatamente, bajo la amenaza de hacer la paz por separado. Los alemanes declararon que marcharían sobre Petrograd en caso de que los rusos no cedieran.

Los alemanes, Trotzki, y los ukranianos se opusieron a la proposición hecha por Austria de invitar a los delegados polacos a que llegaran a un acuerdo definido con los ukranianos.

El conde Czernin volvió entonces a Viena, donde el Gobierno aprobó la política rusa y ukraniana, y convino en teoría en negociar la paz por separado en caso de que fracasaran los planes alemanes.

El 7 de Febrero se reanudaron las negociaciones. El canciller alemán von Kühlmann aceptó la mediación de Austria, pero Trotzki insistió en concesiones territoriales, y en que no se hiciera una paz independiente con Ukrania.

Todas estas negociaciones fueron hechas a causa de que el Cuartel General Alemán impuso a von Kühlmann que obrara rápidamente, y el general von Ludendorff dijo que las negociaciones deberían estar terminadas dentro de tres días.

DESACUERDO ENTRE LOS FRANCESES Y EL PRESIDENTE WILSON

NUEVA YORK, 13.—Un despacho recibido por la "New York Tribune" hace un resumen de la situación en París respecto al programa del Presidente Wilson:

1.o El pueblo francés, sin distinciones, no está dispuesto a seguir al Presidente en su política idealista.

2.o Si el Gabinete demostrara alguna inclinación a aceptar una paz sin indemnizaciones y sin anexiones, vendría al suelo en 24 horas.

SE ESPERA LA PROLONGACION DEL ARMISTICIO

PARIS, 13.—El Servicio Universal de Informaciones anuncia desde París que se espera de un momento a otro la noticia de haberse convenido en la prolongación del armisticio.

Los delegados aliados y alemanes se encuentran en conferencia, que comenzó hoy a medio día.

ANEXION DE LA ZELANDA Y MAESTRICHT

Resolución de la Cámara de Comercio belga

BRUSELAS, 13.—El Comité Ejecutivo de la Cámara de Comercio aprobó unánimemente la resolución de pedir la anexión de la Zelanda y Maestricht.

El aspecto de Brest

A LA LLEGADA DEL PRESIDENTE DE LOS ESTADOS UNIDOS

Animación en la bahía y en la ciudad.— La partida a París

BREST, 13.— Desde la madrugada de hoy la bahía presentaba un hermoso aspecto. El estrecho exterior que conduce de la rada al mar se marcaba claramente diseñándose las negras rocas que lo dominan por el sur y que eran usadas comunmente por los submarinos para esconderse tras ellas y por el norte se podía observar asimismo las baterías situadas en tierra y el faro.

Las avenidas y terrazas que llevaban a la bahía se encontraban completamente repletas por un ejército de obreros que se dedicaban a asear la vía que debería seguir el Presidente Wilson en su trayecto a la estación del ferrocarril y también otra gran multitud se ocupaba de adornar las ventanas.

La escena que presentaba la bahía era por demás animada. Los barcos de guerra y mercantes ostentaban profusos empavesados y un grupo de destroyers y cruceros franceses se mecían al ancla cerca del transatlántico "La France", convertido en buque hospital mientras duraron las hostilidades y que en la actualidad se está aprontando para reasumir el servicio transatlántico. Varios destróyers norteamericanos y yates y otros barcos de pequeño tonelaje se encontraban anclados más adelante junto con una flotilla de barcos mercantes, transportes, buques de carga y flotillas de buques pescadores bretones. Aún se encuentran en el puerto dos barcos de carga norteamericanos descargando abastecimientos para el ejército. Así mismo en uno de los muelles estaba un transporte norteamericano recibiendo soldados para conducirlos de regreso a la patria.

Con las primeras claridades del día, pudo notarse la intensa actividad que reinaba en toda la bahía. Una flotilla de aviones volaba sobre el puerto para dar noticias sobre la aproximación del convoy que escolta al "George Washington". Las calles se veían repletas por bretones vestidos con sus pintorescos atavíos y cantando canciones de la región.

Los soldados franco-norteamericanos se encontraban asimismo alineados en el Cours D'Ajot. Una vistosa multitud llenaba los vapores, botes motores y demás embarcaciones, las que estaban colocadas en líneas. Un escuadrón de cruceros franceses a las órdenes del almirante Aubeconde y varios destroyers se dirigieron al encuentro de la flota que escoltaba al presidente Wilson cuando se anunció la presencia del convoy.

El Presidente Wilson desembarcó a las tres de la tarde y se dirigió a un hermoso pabellón puesto a su disposición. M. Pichon le dió la bienvenida y en seguida se dirigió por el Cours D'Ajot directamente al tren, que salió a las 4.05, en dirección de París.

EL DESEMBARCO DEL PRESIDENTE WILSON EN BREST

Solemne acto. — Es aclamado entusiastamente por la muchedumbre

BREST 13. — Después del desembarco, el Presidente Wilson, seguido de las altas personalidades de su comitiva y de la comisión oficial, se dirigió a la Estación del Ferrocarril. Las calles por donde pasó el cortejo, se encontraban profusamente engalanadas con banderas francesas, norteamericanas y de los demás países aliados, hallándose repletas de un inmenso público, que en medio del mayor entusiasmo, aclamaba al Presidente Wilson, a los Estados Unidos y a la Entente.

En los muelles del puerto, se encontraban formadas numerosas delegaciones de sociedades de la ciudad, vistiendo todos los asistentes sus trajes de gala, a la usansa de Bretaña.

LOS ALEMANES INICIAN LA EVACUACION DE ODESSA

BERLIN 13. — Una información oficial anuncia que las tropas alemanas, en cumplimiento de las cláusulas del armisticio, han iniciado hoy la evacuación del puerto ruso de Odessa.

LA ESCUADRA NORTEAMERICANA FONDEA EN POLA

ROMA 13. — Los diarios de esta capital publican telegramas de Pola en los cuales se anuncia que hoy ha fondeado en ese puerto la escuadra de los Estados Unidos.

Los jefes norteamericanos asumieron el comando de todos los buques.

A la llegada de la flota, los eslavos izaron la bandera de los Estados Unidos.

DETALLES DE LA RECEPCION DEL PRESIDENTE WILSON EN BREST

PARIS, 13.— Comunican de Brest que el "George Washington" y la escuadra que lo escoltaba, fueron avistados a las once de la mañana, frente a las costas de Francia.

Los Ministros M. Pichon y M. Leygues, el Alto Comisario M. Tardieu, llegaron a las 11.30 a Brest, a recibir al Presidente Wilson, en nombre del Gobierno francés, acompañados del coronel House, del Embajador de los Estados Unidos, Mr. Sharp, del general Pershing y de las delegaciones del Senado y de la Cámara.

Estos personajes, acompañados de Miss Wilson, se embarcaron en el Arsenal, a las trece horas y media, en espera de la llegada del jefe de la Unión.

CONFERENCIA DE UN PRELADO FRANCES SOBRE REIMS

ROMA, 13.—El cardenal francés, Monseñor Lucon, ha dado una conferencia en Saint Louis, sobre el martirio sufrido por la ciudad de Reims y las atrocidades acometidas por los alemanes durante el largo asedio a que esa plaza fué sometida.

La ciudad de Lieja

QUIERE POR HUESPEDES AL PRESIDENTE POINCARE, AL MARISCAL FOCH Y AL PREMIER CLEMENCEAU

PARIS, 13.—La ciudad de Lieja ha enviado a París una delegación encargada de invitar a visitarla, al Presidente de la República M. Poincaré, al Mariscal Foch y al jefe del Gabinete M. Clemenceau.

PETICIONES HECHAS EN SUR AFRICA RESPECTO A LAS EXIGENCIAS A ALEMANIA

PIETERMARITZBURG, 13. — En un gran mítin celebrado en esta ciudad, se aprobó en medio de gran entusiasmo una resolución por la cual se pide la repatriación de los enemigos internados, el castigo por el mal trato dado a los prisioneros de guerra aliados, y la devolución de las antiguas colonias alemanas.

En Kimberley también se aprobó una resolución para pedir el castigo de las personas responsables del trato inhumano dado a los prisioneros de guerra aliados, por muy altamente que estén colocadas esas personas.

También se pidió que el Gobierno de la Unión Sur Africana repatriara a todos los enemigos internados.

Si quiere obtener con seguridad los billetes de lotería deseados por Ud. sin peligro que por diferencia en el precio o en el cambio se le devuelva el importe o se le mande sorteos no encargados, haga sus pedidos a la acreditada y renombrada CASA E. TURRI, Galería Güemes, Buenos Aires, única vendedora del Millón de Navidad en Chile.

Puede Ud. solicitar desde ya cualquiera de las siguientes

LOTERIAS

17 Diciembre (último sorteo antes de Navidad) de $ 80,000 argentinos

(29,000 BILLETES CON $ 304,500 ARGENTINOS, EN 5,400 PREMIOS)

El billete ENTERO vale: $ 19 argentinos, $ 38 CHILENOS ó 42 francos.
Cada QUINTO de billete: a $ 5 argentinos, $ 10 CHILENOS u 11 francos.

21 Diciembre (Madrid: la mayor lotería existente) de seis millones de pesetas

(54,000 BILLETES CON PESETAS 37.346,400, EN 8,836 PREMIOS)

El billete ENTERO vale: $ 650 argentinos, $ 1,300 CHILENOS ó 1,430 francos.
Un MEDIO billete vale: $ 340 argentinos, $ 680 CHILENOS ó 750 francos.
Cada DECIMO de billete a $ 70 argentinos, $ 140 CHILENOS ó 155 francos.

23 Diciembre (Buenos Aires: millón de Navidad) de $ 1.000,000 argentinos

(40,000 BILLETES CON $ 4.200,000 ARGENTINOS, EN 9,110 PREMIOS)

El billete ENTERO vale: $ 230 argentinos, $ 460 CHILENOS ó 506 francos.
Un MEDIO billete vale: $ 125 argentinos, $ 250 CHILENOS ó 275 francos.
Cada DECIMO de billete: a $ 25 argentinos, $ 50 CHILENOS ó 55 francos.

31 Diciembre (Montevideo: sorteo de gran éxito) de $ 300,000 oro uruguayo

(JUEGAN SOLAMENTE 14,000 BILLETES CON $ 686,000 ORO URUGUAYO, EN 1,900 PREMIOS)

El billete ENTERO vale: $ 225 argentinos, $ 450 CHILENOS ó 495 francos.
Un MEDIO billete vale: $ 120 argentinos, $ 240 CHILENOS ó 265 francos.
Cada DECIMO de billete: a $ 24 argentinos, $ 48 CHILENOS ó 53 francos.

31 Diciembre (último sorteo del año 1918) de $ 300,000 argentinos

(30,000 BILLETES CON $ 1.050,000 ARGENTINOS, EN 5,700 PREMIOS)

El billete ENTERO vale: $ 65 argentinos, $ 130 CHILENOS ó 145 francos.
Un MEDIO billete vale: $ 35 argentinos, $ 75 CHILENOS ó 77 francos.
Cada DECIMO de billete: a $ 8 argentinos, $ 16 CHILENOS ó 18 francos.

Las remesas en pago de los billetes, pueden hacerse por giro postal o telegráfico, letra bancaria o tomando una ORDEN DE PAGO EN PESOS CHILENOS (que es la forma más segura y fácil), sin comisión ni recargo alguno en la

Casa E. TURRI - Santiago

Pasaje Balmaceda 10. - Casilla 3217. - Dirección telegráfica: "TURRI", Santiago.

Esta oficina de Santiago dará a Ud. personalmente o por escrito cuanto informe desee sobre estas loterías, encargándose de pagarle cualquier premio.

E. TURRI, Buenos Aires

REGADIOS

BOMBAS

CENTRIFUGAS • ROTATIVAS • TRIPLEX • PYRAMID

BOMBAS Challenge y New Alert, a mano;
BOMBAS para probar calderos;
REPUESTOS para bombas. Arietes.

Tenemos en existencia todos los elementos necesarios para instalaciones grandes y pequeñas. Especificaciones y estudios hechos por nuestros ingenieros.

Morrison & Co

Ahumada 65, 67 y 77 - Casilla 212
SANTIAGO

ACIDO TARTARICO

garantido, de primera calidad, ofrece

BRUNA SAMPAIO y Co.

LIRA 519 MORANDE 327

Las negociaciones que precedieron

A LA CELEBRACION DEL TRATADO DE BREST-LITOVSK

Exposición del Conde Czernin

VIENA, 13.—El Conde Czernin ha hecho públicas las negociaciones respecto al tratado de Brest-Litovsk. De este modo se han conocido los diversos pasos dados entre los Imperios Centrales y Rusia.

Rusia propuso que se hiciera un referendum para la cuestión de Polonia, después que los alemanes se hubieran retirado; pero los alemanes querían que se verificara durante la ocupación.

La mediación de Austria fué infructuosa hasta el 29 de Diciembre de 1917, fecha en que las negociaciones se interrumpieron para no ser reanudadas hasta el 6 de Enero de 1918.

Trotzky estaba en desacuerdo con los alemanes, respecto a los territorios que deberían ser incluidos en el referendum. Austria propuso la política general del referendum durante la ocupación, dando garantías efectivas de que no se ejercería presión en el voto. Sin embargo, Austria fracasó a causa de las exigencias de los ukranianos sobre algunos distritos húngaros y polacos y a causa de la crítica situación alimenticia de Austria.

Pocos días después, Trotzky dirigió a Berlín un despacho inalámbrico, por el cual se incitaba a las tropas alemanas para que se rebelaran. El canciller von Kulhmann recibió órdenes estrictas de pedir a Rusia que cediera a Alemania la Livonia y la Estonia.

El tratado con Ukrania fué firmado después de largas negociaciones, cuando se vió claro que Rusia no podía obtener la paz por medio de la simple cesación de las hostilidades.

En este tiempo, el General Hoffmann pidió la cancelación del armisticio para avanzar sobre Petrograd. Alemania poco después denunció el armisticio, pero Austria Hungría declaró que no participaría en las operaciones.

El conde Czernin ha descrito también las negociaciones que condujeron al tratado de Bucarest.

Los problemas económicos de la paz

EL GOBIERNO DEBE MANTENER EL CONTROL DE LOS FERROCARRILES

Declaraciones de Mr. Mac-Adoo

WASHINGTON, 13.— El Director General de los Ferrocarriles, Mr. William G. Mac-Adoo estima que el Gobierno debe mantener el control de los ferrocarriles por lo menos durante cinco años, con el objeto de desarrollar un plan comprensivo de operaciones y garantir la inversión de la cantidad que sea necesaria de dinero a fin de aumentar la eficiencia de ellos. Esta información aparece de una carta escrita por Mr. William G. Mac-Adoo al Presidente del Comité de Comercio entre los Estados de la Unión. En dicha comunicación se hace notar que este punto de vista deberá servir de guía a la acción que desarrolle el Congreso, hasta que se adopte un plan definido de explotación de los ferrocarriles o el Congreso señale la norma de una política definitiva.

Parte de la carta de Mr. Mac-Adoo dice como sigue:

"El Presidente me ha autorizado para decir de que estas conclusiones a que ha llegado están de acuerdo con su propio modo de considerar la cuestión.

LAS LICENCIAS PARA EXPORTAR CARBON

WASHINGTON, 13.—El Departamento de Comercio de Guerra anuncia la remoción de nuevas reglas y disposiciones referentes a la concesión de licencias para hacer carbón a los barcos próximos a partir, goletas auxiliares que crucen la "zona de guerra."

La misma oficina se encuentra preparada en la actualidad para tomar en consideración las solicitudes que se le hagan para hacer carbón por los barcos que partan de los Estados Unidos o de sus posesiones a todos los puertos del mundo.

Simultáneamente, el Departamento de Comercio de Guerra ha hecho saber que las minas no se encuentran aún enteramente desembarazadas de sus obligaciones, por motivo el cual, y con el objeto de reducir al mínimo todos los daños resultantes de este estado de cosas, la oficina solicitará de los navieros que hagan seguir a sus barcos ciertas y definidas rutas y en ciertas localidades.

Las direcciones e instrucciones generales serán proporcionadas por agentes del Departamento de Comercio de Guerra o por recaudadores en los puertos en los cuales los barcos obtengan sus licencias para carbonear.

CONCIERTOS DE ROSITA RENARD EN PITTSBURG

PITTSBURG, 13. — Rosita Renard, la brillante y joven pianista chilena se ha demostrado como una estrella en su arte en los conciertos que ha dado en unión de Emilio de Gogorza. Rosita Renard ha dado tres audiciones de piano en las cuales ha tocado dos obras de Debussy, dos de Listz, una de Chopin y una de Mendelssohn.

LAS RESERVAS MINERAS Y FORESTALES DE AMERICA DEL SUR

WASHINGTON, 13.—El Departamento de Comercio de los Estados Unidos acaba de publicar un "Boletín" en el cual llama la atención hacia la oportunidad que presentan las reservas minerales y forestales de la América del Sur.

Mr. Wheeling, de la Cámara de Comercio de West-Virginia anuncia que vendrá una delegación de sudamericanos a efectuar una visita a los Estados Unidos.

DISCURSO DE M. SAMUEL GOMPERS

Las ventajas obtenidas por los tripulantes no desaparecerán

NUEVA YORK 13. — Toda tentativa que se haga con el objeto de rebajar la situación actual de que gozan los marineros norteamericanos, aún cuando sea con el objeto de poner a la marina mercante norteamericana en las mismas condiciones de las de los otros países, será resistida en la forma más enérgica, según lo manifestado por Mr. Samuel Gompers, presidente de la Federación Norte-Americana del Trabajo.

Mr. Gompers dijo:

"Nosotros hemos asegurado la libertad para los hombres de mar. El derecho de disponer de sus personas cuando el barco se encuentre en una rada segura. La opresión de los obreros en todo punto donde flamee la bandera de los Estados Unidos está abolida, y nosotros no seríamos los que permitiéramos nada que tienda a cercenar o hacer perder una libertad ganada después de tantos años.

"Al combatir a la autocracia política, nosotros no deseamos y tampoco consentiremos en tener una autocracia industrial en su lugar. Nosotros hemos ayudado a hacer esta guerra, nosotros hemos ayudado a la conquista de la victoria y mientras nosotros estamos luchando al otro lado de los mares por la libertad y justicia, mantendremos también la libertad, la justicia y los derechos de las masas en nuestro país".

LA GANADERIA EN LA ARGENTINA

Cómo la pinta un viajero norteamericano

CHICAGO 13. — Bajo el título "Argentina a través de ojos norteamericanos", el doctor H. Brown que hizo un viaje a la República Argentina el verano pasado y sirvió como jurado en la exposición de animales raza Aberdeen, en Palermo, escribe lo siguiente en la "Gaceta de los Criadores".

"Ese país maravilloso ocupa un lugar único en el mundo por lo que se refiere a la industria de la cría del ganado. Esta es tan colosal y extraordinaria que uno que no se haya encontrado familiarizado con los negocios del este o de Europa, no podría formarse una idea de los maravillosos progresos que se han verificado allí. Donde nosotros hablamos de acres de terrenos allá, se habla de leguas. El laboratorio biológico se encuentra presidido por el doctor Carlde Massini, cuyos éxitos en investigaciones biológicas son bien conocidos mucho más allá de los límites de su país natal. Si el entusiasmo y la verdadera aplicación científica al trabajo influyen en algo, los conocimientos generales del mundo recibirán de esas fuentes una contribución apreciable".

Describiendo su viaje desde los Andes a Buenos Aires, dice

"Si uno uniera los mejores terrenos cultivados de los grandes Estados de Iowa, Nebraska, Illinois, Missouri, Indiano y Ohio; los fértiles y pastosos terrenos del occidente de Flandes y Holanda y se imaginara todavía todo cubierto de una vegetación abundante con olas de pastos de variedades innumerables, incluso leguas de leguas de fina alfalfa, trigo, etc., eso sería Argentina.

Hace notar en seguida mister Brown la inutilidad de que los criadores norteamericanos ofrezcan a los argentinos otra cosa que no sea el ganado más fino y cuidadosamente seleccionado.

Esa tos majadera y pertinaz, que lo extenúa y debilita, cederá en el acto ante las

Pildoras Pectorales del Dr. Scott

LA REVOLUCION CENTRO-EUROPEA

LA PROPAGANDA MAXIMALISTA EN ALEMANIA

Imputaciones a un miembro del Gobierno de Berlín

NUEVA YORK, 12.—Se anuncia que el Embajador maximalista ante el Gobierno alemán doctor Joffe, ha telegrafiado a éste, que en varias ocasiones había enviado al doctor Barth, algunos centenares de miles de marcos, con el objeto de que comprara armas, destinadas a la propaganda bolshevikista en Alemania.

Interrogados sobre este asunto Barth, ha desmentido categórica y oficialmente semejantes afirmaciones.

UN DIPUTADO SOCIALISTA HOLANDES, PIDE LA EXPULSION DEL EX KAISER

AMSTERDAM, 13.—En la sesión celebrada por la Cámara de los Representantes, el diputado socialista, doctor Rubenstein, ocupándose de la presencia en Holanda del ex-Kaiser de Alemania, declaró que el Gobierno no debió haberle prestado asilo; y que ya que lo había hecho, debía proceder a su expulsión del territorio holandés.

SE ESTABLECE EN BERLIN LA FIESTA DE LA REVOLUCION

BERLIN, 13.—El Jefe del Gobierno, doctor Ebert, ha dictado un decreto, por el cual se instituye la Fiesta de la Revolución, la que será celebrada con grandes cortejos de cabalgatas y mascaradas.

Comentando esta resolución muchos diarios de esta capital consideran que esta innovación es muy inoportuna.

LOS SOCIALISTAS ALEMANES RESUELVEN ASISTIR A LAS CONFERENCIAS DE LA PAZ

El ex-rey de Baviera será tratado como el ex-Kaiser

NUEVA YORK 13. — Informan de Amsterdam que en esa ciudad se tiene conocimiento de que los partidos socialistas alemanes, que aún están en el poder, han anunciado su decisión de ir a las Conferencias de la Paz, y que sugerirán que el ex-rey Ludwing de Baviera, sea tratado en las mismas condiciones que el ex-Kaiser.

Los socialistas reprochan a Ludwig el que haya contribuído, en forma muy principal, a la declaración de la guerra.

LA OCUPACION DE BERLIN POR LOS ALIADOS

Será materia de detenido estudio

PARIS, 13.—"Le Petit Journal" haciendo alusión a las sugestiones alemanas tendientes a provocar la ocupación de Berlín por los aliados, observa que la cuestión presente es de interés militar y político; y si realmente es propuesta esa medida, ella sería sometida a la consideración de los Gobiernos de la Entente, para ser examinada detenidamente, tomándose una resolución en conformidad a sus intereses y de acuerdo con los consejos de los miembros del alto comando de los Ejércitos.

LA SITUACION INTERNA DE ALEMANIA PERMANECE GRAVE

PARIS, 13.— Por noticias que se tienen en esta capital, se sabe que la situación interna de Alemania, permanece todavía muy obscura.

Se prevé, para el día 16 del presente, un grave conflicto entre el Gobierno y el comité Ejecutivo, por razones de serias divergencias surgidas respecto a la convocación de la Asamblea Constituyente.

LA SITUACION DEL EX-KAISER

El Gobierno alemán estaría resuelto a dejar en libertad al ex-soberano, si no es pedido por los aliados

NUEVA YORK 13. — El corresponsal en Amsterdam del "New York Times", dice haber obtenido en La Haya, de muy buena fuente, la noticia de que el Gobierno alemán discutió, en una reunión celebrada en Berlín el día 11 del actual, la situación del ex-Kaiser, acordando, después de una larga discusión, que no podía oponerse a la petición de los aliados, de librar al ex-Kaiser de ser juzgado. Durante esta discusión, el Gobierno se mostró bastante hostil con respecto al ex-Kronprinz Federico Guillermo.

Por otra información, se sabe que el Gobierno alemán ha dejado entrever su decisión, al Gobierno de Holanda, de que si los aliados no piden al ex-Kaiser, éste quedará libre, antes de las Conferencias de la Paz.

SE REANUDA LA NAVEGACION COMERCIAL EN ESTADOS UNIDOS

WASHINGTON, 13.—El Coronel Goethals, ha informado a la Comisión de Comercio del Senado, que la Intendencia de la Armada ha entregado al Comité de Navegación, un total de ochocientas mil toneladas, en diversos navíos, a fin de reanudar normalmente la navegación comercial de los Estados Unidos, la que había sido restringida durante las operaciones bélicas en Europa.

Los nuevos Estados libres

El ejército Polaco organizado en Italia

Su vuelta a Polonia

ROMA 13. —Se anuncia oficialmente que el ejército de voluntarios polacos, que se organizó en Italia, y cuyo número asciende a treinta mil hombres, partirá en breve a Polonia, atravesando el territorio austriaco.

La situación en Rusia

ACUERDO DEL CONSEJO DE INDUSTRIAS DE LA GUERRA AMERICANO

Se autorizan las importaciones de numerosos artículos industriales

WASHINGTON, 13.—El Consejo de las Industrias de la guerra, ha dado hoy a conocer los planes que ha preparado para iniciar nuevamente las interrumpidas relaciones comerciales con ciertas partes de Rusia y de Finlandia.

En su declarción, el Consejo ha anunciado que recibirá ahora, todos los pedidos de licencias que se le formulen para hacer toda clase de importaciones, destinadas a cumplir los contratos celebrados antes de la declaración de guerra, especialmente aquellos por platino, pieles, cueros, forrajes, azufre y semillas.

RENUNCIA DEL JEFE DEL GOBIERNO DE FINLANDIA

NUEVA YORK, 13.—"The New York Herald" ha recibido un telegrama de su corresponsal en Helsinfors, en el cual se da cuenta de que el Jefe del Estado de Finlandia, doctor Svinhuffvudm, ha renunciado delante de todos los miembros de la Dieta a su alto cargo, permitiendo, así, a esa Corporación elegir en su lugar al General Marenheim, que es muy apreciado por los gobiernos de los países aliados.

La ocupación de Odessa

POR LOS FRANCESES

PARIS, 13.— "Le Matin" hace resaltar el caluroso recibimiento que la ciudad de Odessa hizo a los marinos franceses.

Las legaciones extranjeras pidieron al almirante Lejay, que suprimiera la opresión de los bolshevikistas.

Desembarcaron destacamentos de marina, que ocuparon la ciudad, resguardando la estación de telegrafía sin hilos y expulsando a los alemanes de todos los sitios militares.

Los almirantes aliados ordenaron limpiar todos los fuertes de Odessa y de Sebastopol, de los soldados alemanes, los que habían estado produciendo grandes desórdenes, en unión con los elementos bolshevikistas.

SE DESIGNA PREMIER DE FINLANDIA AL GENERAL MANNERHEIM

HELSINGFORS, 13.—El general Mannerheim ha sido elegido formalmente como premier de Finlandia. El Landtag aceptó la renuncia del ex-premier Svin Hufeaud.

EVACUACION DE ODESSA POR LOS ALEMANES

BERLIN, 13.—Los alemanes han evacuado a Odessa. El desarme del ejército del general Mackensen prosigue sistemáticamente.

La "Achtur Abend Blatt" dice que la Entente ha pedido la rendición de 4,500 soldados alemanes que se encontraban en Odessa.

SE PIDE LA OCUPACION DE PETROGRAD

LONDRES, 13. — El Almirante Kemp, en una carta dirigida al "Times" pide que los aliados ocupen a Petrograd y a Kronstadt.

Informaciones generales

LA FEDERACION DEL TRABAJO Y LA RECEPCION AL PRESIDENTE WILSON EN PARIS

PARIS, 13. — El Presidente del Consejo de Ministros, M. Clemenceau, declaró a los delegados de la Federación del Trabajo de Francia, que la demostración que esa importante institución había organizado en honor del Presidente Wilson, debía ser comunicada a éste, pues no era posible llevarla a efecto sin la aceptación personal y espontánea del Jefe de la República Americana.

En vista de esta declaración, los miembros de la Federación abandonaron la idea, invitando, en cambio, a los socios a adherirse al saludo que se tributará al Presidente Wilson, el Sábado próximo y a tomar parte en las grandiosas manifestaciones que en su honor se tienen ya proyectadas.

EN 1925 ESTADOS UNIDOS TENDRA LA FLOTA MAS PODEROSA DEL MUNDO

WASHINGTON, 13.—El Almirante Radger, miembro del Consejo Superior de la Marina, en la reunión celebrada hoy por la comisión naval de la Cámara, ha insistido en su anterior declaración, respecto de que los créditos que se aprobarán, darán a los Estados Unidos, en 1925, una marina de guerra, de mayor importancia que otra cualquiera del mundo.

TERMINO DE LA HUELGA GENERAL EN LA HABANA

LA HABANA, 13.—El comité directivo de la huelga general ordenó la vuelta inmediata al trabajo.

NUEVOS DETALLES DE LA PROPAGANDA ALEMANA EN ESTADOS UNIDOS

WASHINGTON, 13.—Lester continúa prestando declaración ante los miembros del Comité del Senado sobre la propaganda alemana; dió lectura al mensaje que el doctor Feulur envió al Gobierno de Alemania, el 12 de Octubre de 1916, pidiendo facilidades para la trasmisión de las noticias destinadas a la International News Service, a la cual Inglaterra le reclamó el uso de los cables, para sus cablegramas, que dice fueron boycoteados por este último país.

La International News Service deseaba obtener la adición de un servicio reglar trans-oceánico, un servicio completo de noticias continentales, por la vía de Nauen, las que serían suministradas con la cooperación del representante especial de la International News Service.

El citado mensaje venía de Berlín, traía la fecha 21 de Octubre de 1916 y estaba dirigido a Feulur, residente en Nueva York, diciéndole que el Emperador Guillermo, desde hacía muchos días, había aconsejado un arreglo semejante, el que propone, de acuerdo con lo ya pensado; y continuaba así: "Informe de esto a Hearts y sugiérale que dé plena autoridad a Wilhem". Este Wilhem es Wilhem Hale, corresponsal de Hearts en Berlín, que pretendía estar al servicio del Gobierno alemán.

La Sastrería Santa Elena

SAN DIEGO 245

Ofrece a Ud. elegantes ternos sobre medida, con casimires importados y materiales de primera, con sólo $ 20 mensuales.

No olvidarse: San Diego 245.

F. FAIVOVICH E HIJOS

En Av. Pedro Valdivia

Vendo espléndida Casa-Quinta

con numerosos árboles frutales y extenso parrón. Superficie 19.380 mq.

Tratar: ESTADO 98

La cuestión del Pacífico

De la encuesta de "La Nación" de Buenos Aires

La opinión del señor Javier Vial Solar

BUENOS AIRES, 13.— "La Nación" publica en su edición de hoy el juicio que solicitó del señor Javier Vial Solar, respecto del problema del Pacífico, para la encuesta que ha emprendido desde días atrás, y que precede de la fotografía del autor y de su biografía, en la cual le tributa elogios a sus méritos y hace destacar su versación profunda y su completo dominio del tema.

"Pienso, dice el señor Vial Solar, que el problema de Tacna y Arica es más complicado de lo que a primera vista parece, y que su solución es, por lo mismo, difícil y peligrosa. Me fundo para creerlo así, en los antecedentes históricos de la cuestión, que sólo puedo exponer aquí, en forma deficiente, por la premura y la brevedad con que la dirección de "La Nación" pide mi opinión sobre esta materia.

"Desde la época colonial, fué un problema la posesión de ese territorio y materia de graves disputas entre las Audiencias del Alto y del Bajo Perú, esas disputas continuaron después entre los Gobiernos de las Repúblicas colindantes con ese pedazo de tierra menguada y estéril, hasta los momentos actuales, en que parece convertirse en pleito, con las amenazas de un escándalo y de una batalla diplomática; pero en el cual, según me parece, no llegará la sangre al río". Recuerda después, detalladamente, los antecedentes históricos y más adelante dice:

"El territorio de Tacna y Arica dejó de ser materia de disputas entre peruanos y bolivianos, cuando éstos acudieron a dar a los chilenos una batalla decisiva.

"En la conferencia del "Laxawana" quéda fijado su destino; y el nuevo dueño del suelo, sostiene, desde entonces, su derecho, por el título de ocupación militar, primero, y por los tratados con uno y otro país, en seguida.

"¿Cuál es, pues, el alto significado de la presencia de Chile en aquel territorio, donde el más áspero de los desiertos parece que no debería provocar un deseo de posesión tan exagerado?

"Chile ha sido y es allí, ciertamente, guardián celoso de la paz y de la concordia internacionales: que de otra suerte, no habría podido conseguirse en esta parte del Continente, como los hechos históricos lo demuestran, ahorrando a América las consecuencias de un permanente escándalo, que desde los días de la época colonial ha mantenido perpetuamente con el arma al brazo, a los dos países hermanos.

"Ultimamente y aprovechando las posibles consecuencias de la guerra europea, así Bolivia como el Perú, se han dado en imaginar una intervención europea o americana, que pudiera favorecer las pretensiones de uno u otro.

"Bolivia ha sido el primero que se ha lanzado al campo de esta candorosa fantasía, creyendo que podría ganar la partida; pero he ahí que el Perú ha imaginado lo mismo y que ambos se encuentran viajando en un mismo vapor y llevando en sus maletas los mismos planes.

"Han debido, pues, entenderse ambos, para arrojar, primero, al chileno de allí y luego disputarse a puño limpio lo que quede.

"He aquí el problema, tal como en estos momentos se presenta, pero que solamente a Chile corresponde solucionar, en forma enérgica, tranquila y respetuosa de la justicia. ¿Quién otro querría mezclarse en un asunto de esta naturaleza?

"Suponemos que el Presidente Wilson, empeñado en la solución y en el arreglo de más grandes problemas y de más graves dificultades internacionales, poco sabrá de eso y con su anteojo de larga vista ni alcanzará siquiera a ver ese grano de mostaza, que fermenta entre unas piedras, acá, en un desierto desconocido y sin nombre en el mapa diplomático".

WASHINGTON, 13.—**La respuesta de Chile y el Perú a los ofrecimientos de los Estados Unidos.** — Oficialmente se anuncia que los Gobiernos de Chile y del Perú, han contestado en tono muy afectuoso, la nota en que el Gobierno de los Estados Unidos los invitó a arreglar sus mutuas diferencias.

Extraordinariamente se comunica que en su nota, el Perú expresa que los buenos oficios de los Estados Unidos podrían ser empleados para producir un acuerdo mientras que en la suya, Chile se limitaría a expresar sus agradecimientos, por el alto espíritu que ha inspirado el ofrecimiento de la Cancillería de la Casa Blanca.

WASHINGTON 13. — **El conflicto del Pacífico. — Chile se negaría a aceptar la intervención de los Estados Unidos.** — El Departamento de Estado ha informado que hoy ha recibido las respuestas de los Gobiernos de Chile y del Perú a la invitación de intervención formulada por los Estados Unidos, las que han sido transmitidas verbalmente, por la vía diplomática. Las notas oficiales se recibirán en breve; creyéndose que, probablemente ha habido una mala inteligencia en la transmisión de los despachos.

La prensa de Chile muestra no estar ese país dispuesto a aceptar la intervención de los Estados Unidos, mostrándose, en cambio, favorable a aceptar la oferta de la Argentina, nación que se ocupa de estos asuntos, desde que los Estados Unidos hicieron la primera sugestión sobre el particular.

ROMA 13. — **Polémica entre cónsules de Chile y el Perú.** —Informan de Génova que los cónsules del Perú y de Chile en ese puerto, están sosteniendo por la prensa, desde hace algunos días, una viva polémica, relacionada con las cuestiones pendientes entre ambas Repúblicas.

LA PAZ 13. — **Las aspiraciones de Bolivia en el problema del Pacífico. — Adhesión de la Federación de Estudiantes a la política del Gobierno.** — Ha sido presentada a la Cámara de Diputados, suscrita por los diputados de la minoría y dirigida al Ministro de Relaciones Exteriores, en la que se pide a éste que informe acerca de las medidas adoptadas por la cancillería, en orden a hacer valer, ante la situación internacional creada en el Pacífico, la legítima aspiración de Bolivia de tener una salida al mar. Se fijó la sesión del Sábado, en la segunda hora, para que el canciller responda a esta petición.

La Federación de Estudiantes, en su última reunión, resolvió enviar un voto de aplauso a los representantes nacionales, por haberse hecho merecedores a un aplauso, por la patriótica y discreta colaboración, con que han impulsado la iniciativa de la propaganda universitaria, referente a la más alta aspiración de Bolivia, de tener una salida propia al Mar Pacífico.

ESPANA

Los diputados catalanes

ABANDONAN EL PARLAMENTO

MADRID, 13. — En la sesión celebrada hoy por el Congreso de los diputados, el señor Cambó manifestó que, para los catalanes, los debates de la cuestión sobre la autonomía, habían terminado, desde el momento en que el Gobierno había puesto en manos del Parlamento su solución.

Se dirigió en seguida a los republicanos catalanes, a quienes invitó a que meditaran sobre las graves responsabilidades que el proyecto de autonomía podría hacer pesar sobre ellos.

En ese momento, todos los diputados catalanes, ancabezados por Cambó, abandonaron el recinto de la Cámara, siguiendo inmediatamente viaje a Barcelona.

MADRID, 13.—**Monseñor Nicotra en Cádiz.**—Informan de Cádiz que hoy ha llegado a ese puerto el ex-Nuncio Apostólico en Chile, Monseñor Sebastián Nicotra, quien partirá en breve a Roma, con el objeto de visitar al Papa.

—**Diplomático chileno.**—El Secretario de la Legación de la República de Chile en Bélgica, se ha dirigido hoy a Barcelona, desde donde partirá a hacerse cargo de su puesto.

ESTADOS UNIDOS

WASHINGTON, 13.—**Las finanzas de los Estados Unidos.**—El secretario de Estado en el Departamento de Hacienda Mr. Mac-Adoo, discutiendo la situación financiera del país, en el seno de la Comisión de Finanzas de la Cámara de los Representantes, declaró que era necesario emitir alrededor de cinco millones de dólares, a fin de hacer frente a las obligaciones del Gobierno, en el año fiscal presente.

Informaciones del país

TARAPACA

IQUIQUE.— **El Cónsul en Pisco.** —En el vapor Cachapoal va el Cónsul de Chile en Pisco, don Arturo Recabárren León.

Salitre.— Para los Estados Unidos se embarcaron ayer 8025 toneladas de salitre.

COQUIMBO

COQUIMBO. — **Liga Patriótica.** —En la tarde del Sábado tuvo lugar en la sala municipal la reunión a que habían sido citadas numerosas personas para reorganizar la Liga Patriótica de Coquimbo.

Presidió el señor primer Alcalde, don Alberto Cantuarias, quien dió a conocer el objeto de la reunión.

Se procedió a elegir el directorio provisorio, y quedó constituído como sigue:

Presidentes honorarios, don Ricardo A. Videla y don Alberto Cantuarias;

Presidente, don Felipe Wiegand;

Vicepresidente, don Julio Bravo Labarca;

Secretario, don Pedro Pavez Rojas;

Prosecretario, don Pedro León Gallo R.;

Tesorero, don Enrique Soissa;

Directores, señores: Miguel Rivera R., Juan Gaete, Emilio Vigouroux, Floridor Cortés, Daniel González Dávila y Alfredo Aritzía.

Sobretodos "Piccadilly" DE MEDIA ESTACIÓN y BLUSAS de SPORT

ofrece un VARIADO y selecto surtido la

SASTRERÍA G. RUDDOFF, Estado 138

10329

El Gran REMEDIO UNIVERSAL

Nitro Ozona, Lowe-Weisslog, el único comprobado por medio de la radiografía que cura la tuberculosis (tisis). Pruebas a la vista. Afamado desde 1887. Cura radicalmente: cáncer, gangrena, sífilis, enfermedades hígado, riñones, del estómago, pulmones, bronquitis, faringitis, asma, ipertrofia, diabetes, albuminuria, reumatismo, hidropesía, obesidad, raquitismo, epilepsia, apoplegía, anemia, catarro intestinal, disentería, apendicitis, peritonitis, almorranas, fístulas, furunculosis, heridas, úlceras, tumores, contusiones, quemaduras, picaduras venenosas, enfermedades piel, sangre, enfermedades secretas. Prodigioso en aneurisma, en enfermedades del corazón, cerebro, vista, espina dorsal, etc. Viruela, peste negra, hemorrágica, peste bubónica, tifus, pestes y fiebres en general, son vencidas a las pocas horas con repetidos lavados intestinales y tomas. Igual tratamiento para demás enfermedades. Catecismo Nitro-Ozona, consúltelo todo enfermo, sea cual fuere el mal, encontrará el medio seguro de sanar radicalmente. Remítolo gratis quien lo pida.

LUIS LOWE,

Casilla 832.— Claras 149.— Santiago.— Droguería Daube y Boticas principales

AGUA DE PANIMAVIDA

pídala en el centro por TELEFONO N.° 1890 a

Alfredo Blanchard

el importador de licores finos cigarros Habanos y

TE

Calle Bandera N.o 176

Les conviene saber que la

Farmacia "La Humanitaria"

NO TIENE COMPETIDOR

pués apesar del alza que han sufrido todos los artículos, continúa vendiendo a los precios más bajos de plaza, siguiendo su propósito humanitario, de abaratar los medicamentos

Recetas 50 por % menos

que en cualquier otro establecimiento.

Convenzase hoy mismo

268 = AHUMADA = 268

(Entre Huérfanos y Agustinas)

14-E.

HENRY CLAY

PUROS DE FAMA MUNDIAL

Los mejores helados

La mejor mantequilla

Los mejores pasteles

Los mejores refrescos

El mejor Yahourth

Cremería Modelo

AHUMADA 50

10345-15-1

100,000 TEJUELAS DE MADERA

Listas para entrega

Feria de Maderas, Vicuña Mackenna N. 70

Lotería Nacional Argentina - El Millón de Navidad

Desde esta fecha, la Agencia chilena LEONIDAS ROJAS ofrece en venta billetes de la gran jugada de Navidad con premio mayor de UN MILLON DE NACIONALES.

Despacha a vuelta de correo cualquiera orden que reciba. El billete entero vale: $ 215 argentinos, o 475 francos por giro postal. Se despacha desde un décimo al precio de: $ 23 argentinos o 50 francos, giro postal. Se recomienda hacer los pedidos con la mayor anticipación posible.

OTROS SORTEOS PROXIMOS

DICIEMBRE 17 DE 80,000 Y EL 23 EL MILLON DE NAVIDAD

El billete entero vale: $ 19 argentinos o 42 francos. Un quinto: 5 argentinos u 11 francos.

Diciembre 23: Lotería de Navidad, con un premio mayor de un Millón de Nacionales.

El billete entero vale: $ 215 argentinos, o 475 francos. Un décimo vale: $ 23 argentinos o 50 francos.

Las órdenes y giros deben enviarse por carta certificada a

LEONIDAS ROJAS

CORRIENTES 435.—CASILLA 1047.—BUENOS AIRES

ALHAMBRA - HOY - Especial y Noche – ESTRENO - En interés de la Humanidad

Si Ud. ama a la Humanidad, debe luchar contra los malos elementos que perturban la marcha del mundo en el orden social o moral. La Policía persigue a los del orden social que predican en voz alta sus doctrinas. Los perturbadores del orden moral se introducen en su casa y envenenan cobardemente su vida. A estos sonreidores y malas personas debe Ud. castigarlos como merecen.

¿No los conoce Ud.? Asista hoy al Alhambra y viendo

LOS CRIMENES DE LA CIENCIA

Aprenderá a conocerlos y combatirlos

Mañana estreno

VERNON CASTLE y ANTONIO MORENO en

EL SIGNO DE CAIN

El que comete un crimen, queda marcado misteriosamente y un día la justicia dirá: "ESE ES..."

10357-14-

HOY Pomposo y Magnífico Estreno de Arte - HOY

"La Nueva Misión de Judex"

Prólogo: LA CASA DE LOS SECRETOS

1er. Capítulo: EL MISTERIO DE UNA NOCHE DE VERANO

Este grandioso exponente artístico que será exhibido en los principales Cines de esta capital, encierra un idealismo de justicia, amor y abnegación, que dejará el más grato recuerdo en el público que tenga ocasión de asistir a su exhibición.

S. ANONIMA CINEMATOGRAFICA SUD-AMERICANA

PROXIMOS ESTRENOS

Seguirá el éxito!

LA NUEVA MISION DE JUDEX

3er. Capítulo: EL ADIOS A LA DICHA.
4.o Capítulo: LA HECHIZADA.
EMOCION, ARTE, SENTIMIENTO

El non plus ultra del éxito!

EL UNDECIMO MANDAMIENTO

SUBYUGANTE CREACION DE LUJO, cuya genial protagonista, un lucero de la escena muda, MAE MURRAY, es la triunfadora de este delicado y sentimental drama, saturado de intrigas amorosas, hermosos paisajes y fastuosa mise en escene.

LA REVISTA "LA PELICULA" LE PROPORCIONARA INTERESANTES DETALLES CINEMATOGRAFICOS Y LE OBSEQUIARA UNA HERMOSA COLECCION DE RETRATOS DE LOS ARTISTAS MAS FAMOSOS.

SEÑOR EMPRESARIO: LA CLAVE DE SU NEGOCIO LA CONSTITUYE NUESTRO MATERIAL, PORQUE POSEEMOS LAS EXCLUSIVIDADES DE LAS MEJORES MARCAS UNIVERSALES.

COMPAÑIA CINEMATOGRAFICA ITALO-CHILENA INCORPORADA A LA COMPAÑIA CINEMATOGRAFICA SUD-AMERICANA, SAN ANTONIO 263.

10343-14-1

GARDEN = HOY : Especial y Noche

ESTRENO de la sublime tragedia Romántica del inmortal SHAKESPEARE

ROMEO Y JULIETA

La heróica Tragedia de la muerte por la gloria de amar

:-: Ultima palabra en arte exquisito — majestad, inspiración y maravilloso gran lujo :-:

Mañana Matinée { LA CONQUISTA DE PARIS - 5.ª época del Conde de Montecristo y Muchacha de Aldea por JUNE CAPRICE.

Mañana: Especial y Noche

ESTRENO EN CHILE!

El Signo de Caín

romance de amor y drama de aventuras misteriosas por el gentil ANTONIO MORENO y la encantadora VERNON CASTLE la inolvidable protagonista de "PATRIA".

TEATRO Alameda

Tarde y Noche

ESTRENO. - Visión deslumbrante de lujo

El Conde de Montecristo

6.ª Epoca EL DESQUITE de DANTES

MAÑANA TARDE Y NOCHE

el poema de amor

Romeo y Julieta

Acompañamiento a gran orquesta

SEPTIEMBRE — HOY — BRASIL

El Modelo de Cera

vista Paramount por Vivian Martin, una de las más bonitas de las artistas americanas.

GERALDINA FARRAR y WALLACE REID en

María Rosa

Se empezará con "La Cenicienta", por Mary Pickford.

MAÑANA. — SEPTIEMBRE Y BRASIL. — ESTRENO

El DIFAMADOR

El mayor tormento para una esposa son los celos del pasado, de la muerta, de la que quedan sólo los buenos recuerdos.

Martes-BOTAFOGO

70,000 personas entraron al Jockey Club con boleto; 150,000 invadieron el local atropellando guardias y derribando vallas. Las más hermosas damas contagiadas por el entusiasmo loco besaron a Botafogo.

"EL FILM"

HOY

Resumen del sumario: Carátula Perla White. Por ellos. Album Porteño señorita Cecily Coock. Lo que ví en mis viajes. Juicios y Reseñas. Página Social señorita Lía Claro Salas. Crónica Cinematográfica. Galería del "Film" Mary Garden. — Pronósticos. Nuestro Concurso. Estrellas y Luceros. Folletín N.o 9 "El Conde de Montecristo".

Pídala usted en cines y puestos de revistas. PRECIO 20 CENTAVOS.

El 28 aparecerá el lujoso número extraordinario de 40 páginas.

GRAN VELADA PATRIOTICA

PRO COLECTA ESTANDARTE DE LA

Federación de Oficiales de Reserva

DE CHILE

El Sábado 14 a las 21.30 horas en el Teatro Unión Central

Las localidades se encuentran en venta en las siguientes partes: Cantina del Club de La Unión y Septiembre; Confiterías Olympia y Palet; Secretaría de la Federación, Plaza de Armas, altos Portal Mac-Clure y el día de la función en la Boletería del Teatro. 14-L

:: PABELLON DELICIAS ::

GRAN CIRCO NELSON

HOY SABADO 14 DICIEMBRE 1918

matinée especial a las 16.30, con rebaja de precios a los niños y con asistencia de los Huerfanitos.

NOCHE, a las 21.30, nuevo programa, tomando parte toda la Compañía y los Leones.

10352

VALPARAISO

Los ciudadanos ecuatorianos.—Todos los ciudadanos ecuatorianos residentes en esta ciudad deberán presentar al Consulado General del Ecuador sus matrículas de ciudadanía y llevar un retrato acompañado a ella para la debida comprobación de su nacionalidad.

Hospital de Niños de Viña del Mar. — Mañana, a las 17 horas será bendecida y colocada la primera piedra del edificio del Hospital de Niños de Viña del Mar, a cuyo acto asistirán el Intendente de la provincia, Alcalde de Viña del Mar y numerosos invitados de aquella y esta localidad.

Con este motivo circula en las dos ciudades una atenta invitación patrocinada por el Directorio de las Casas-Cunas.

La clase media. — Un numeroso grupo de jóvenes de todos los tintes políticos se han reunido en el Centro Radical de la 4.a Comuna y ha echado las bases de una Liga de la clase media, cuyo fin será estudiar y buscar solución a todos los problemas que atañen a esta clase social.

Fué elegido presidente provisorio don Antonio Asenjo.

Entre otras cosas, se acordó citar a una gran Asamblea a todos los centros políticos, sociedades de empleados, etc., a fin de constituir definitivamente esta nueva colectividad.

Esa Asamblea se verificará el próximo Sábado 21 de Diciembre.

Las regatas del Domingo próximo. — El Club Ibérico de Regatas celebrará el Domingo 15, el 16.º aniversario de su fundación. Con tal motivo ha organizado unas pruebas de boga que se desarrollarán en la tarde.

El robo de fulminantes en los polvorines de Playa Ancha. —Con toda actividad se tramita en el tercer Juzgado del Crímen de este puerto el sumario por el robo de explosivos descubierto últimamente en los polvorines de la Aduana, situados en Playa Ancha.

Con el objeto de no entorpecer la acción de la justicia y de las activas pesquisas que se practican, se mantiene el sumario en la mayor reserva.

Hasta el momento faltan cerca de cien cajones de fulminante avaluados aproximadamente en 800 pesos cada uno.

Han sido encontrados 25 cajones en algunos basurales de las inmediaciones del Cementerio de Playa Ancha.

Las casas afectadas por estos robos son: W. R. Grace y Cía., Williamson Balfour y Cía., Spencer y Water y Ramón E. Silva.

Se cree que están comprometidos algunos de los encargados de la vigilancia de los polvorines, pues se ha comprobado que el robo se ha efectuado en tres o cuatro ocasiones.

La Administración de Aduana instruirá un sumario al respecto para deslindar la responsabilidad que pueda caberles.

Movimiento de vapores. —Ayer entraron:

Vapor Gerda de Huasco, con surtido, consignado a los señores Wiegand y Co.

Vapor Lagunas de San Antonio, consignado a los señores Germain y Sierra.

Salieron:

Buque-Motor Panamá, para Caleta Coloso, directo, despachado por los señores Wessel, Duval y Co.

Vapor Anyo Maru para Hong Kong y Yokohama, despachado por los señores W. R. Grace y Co.

Vapor Arauco para Caleta Buena e intermedios, despachado por los señores Artigas, Riofrío y Co.

Hoy son esperados:

Vapor James S. Whitrays de Estados Unidos.

Hoy salen:

Vapor Porteño para Coronel, directo, despachado por la Compañía Carbonífera y de Fundición Schwager.

Vapor Mapocho para Eten e intermedios, a las 16 horas, despachado por la Compañía Sud Americana de Vapores.

Vapor Don Luis para Lota, despachado por la Compañía de Lota y Coronel.

Salida de malas:

Hoy a las 10-10.30, vapor Mapocho, para Coquimbo, Huasco, Caldera, Chañaral, Taltal, Antofagasta, Gatico, Tocopilla, Iquique, Caleta Buena, Pisagua, Arica, Mollendo, Chala, Pisco, Cerro Azul, Callao, Huacho, Supe, Huarmey, Casma, Samanco, Chimbote, Salaverry y Eten.

Con triple franqueo se recibirá hasta las 15 horas.

Hoy, a las 15.30 y 16, vía Andes, para Argentina, Europa e intermedios.

TEATROS

TEATRO MUNICIPAL.—La función de anoche de la Compañía Brulé, a beneficio de "L' Orphelinat des Arts", congregó a un público numeroso y distinguido, que quiso asociarse a la simpática obra que preside la esposa del Mariscal Joffre.

Las obras puestas en escena agradaron grandemente, especialmente la joya de la literatura francesa "Gringoire", original de Theodore de Banville, en la cual Brulé alcanza un triunfo interpretativo de primer orden.

Los números de concierto fueron muy bien recibidos por el público, el que se retiró muy gratamente impresionado de la velada de anoche.

—Para hoy, en la función nocturna, está anunciada una función especial de Gran Guignol, en la cual el público podrá reir de buenas ganas durante un rato, y sufrir las emociones más espeluznantes durante el resto de la función.

El programa es el siguiente:

1.o "Le Commissaire est bon enfant", comedia en un acto de Mr. G. Courteline y Jules Lévy.

2.o "Le baiser dans la mist", drama en dos actos de Mr. M. Level.

3.o "Le Systéme du docteur Goudron et du profeseur Flume", drama en un acto de Mr. C. de Lorde, tomado de la novela de Edgard Poe.

4.o "La Pharmacien", pieza en un acto de Mr. Max Maurey.

Mañana Domingo tendrá lugar la función de despedida de la Compañía Brulé quien deseoso de dejarnos un grato recuerdo ha seleccionado un interesante programa. Se pondrá en escena la hermosa comedia "Coeur Dispose" y en seguida tendrá lugar el estreno de una obra nacional; la escena dramática de que es autor el señor Arturo Lamarca Bello titulada "Dans les bras de la morte".

El hecho de que esta obra haya alcanzado la honrosa interpretación de esta compañía nos adelanta a pensar bien de ella y a agradecer al señor Brulé la deferencia de querer estimular nuestros autores nacionales.

TEATRO SANTIAGO. — Después de prepararla cuidadosamente y con un material escenográfico nuevo de gran belleza, estrena esta noche la Compañía Valle-Csillag la conocida y hermosa opereta del maestro Victor Jacobi "Mercado de muchachas", que tanto éxito ha tenido siempre entre nosotros.

Seguramente la pieza será presentada con lujo y corrección. Stefi Csillag caracterizará la parte de Bessy.

TEATRO PARAISO.—La noche de luna y la asistencia de distinguidas familias dieron anoche especial realce a la inauguración del teatro al aire libre en el paseo del Santa Lucía.

A juzgar por la aceptación que tuvo la función de anoche se puede augurar al Teatro Paraíso una buena temporada en el actual verano.

El programa ejecutado por la orquesta fué aplaudido.

Para esta noche se ha preparado un buen programa de música y se proyectará la aplaudida película Fox "Amor y odio" creación de Berta Lalieh.

Del programa que ejecutará la orquesta esta noche anotamos "Dance Pensee", serenata de Schubert; "Pagliaci", "Boheme", etc.

STADIUM NACIONAL. — Mañana Domingo, 15 de Diciembre, se efectuará en el Stadium Nacional, una gran fiesta española, en honor del triunfo de los aliados y a beneficio del monumento a los reservistas muertos en la guerra.

La fiesta será presidida por distinguidas señoritas de las colonias aliadas y será amenizada por la banda del Colegio de los Salesianos.

Mañana daremos el programa completo en el cual figuran unas interesantes corridas de toros que atraerán numeroso público.

COLISEO NACIONAL.— El Jueves 21 del presente se efectuará en este teatro situado en Arturo Prat 1021, una función de beneficio en honor del tenor uruguayo don Pedro Somali, conocido ya de nuestro público y quien tantos aplausos ha recibido en los teatros que ha cantado.

Han prestado su concurso galantemente conocidos artistas de la capital y el programa que se confecciona es interesante.

Música

UNA PRECOCIDAD PIANISTICA. —Julito Ramos.—Es un pianista de 8 años el que obedece a este nombre. Y si hemos de atenernos a numerosas referencias podríamos agregar que es también un virtuoso extraordinario.

Nació Julito Ramos en Sos, provincia de Zaragoza (España) el 10 de Septiembre de 1910.

Cuando aún no contaba los dos años de edad, sus padres lo llevaron a Barcelona, permaneciendo allí un año. Pasó luego a las islas Canarias, en donde aprendió, en dos años, a leer y escribir; en 1914 fué examinado con otros niños, destacándose como el más sobresaliente.

Su madre es profesora de piano diplomada con medalla de oro en el Conservatorio de Isabel II de Barcelona. Ella fué quien puso las manos del niño sobre el piano y quien inició en él los primeros impulsos, que luego después debían convertirlo en artista. Julito Ramos hizo progresos abismantes en el estudio del piano y cuando la generalidad de los que a él se dedican apenas si, y con mucha dificultad son capaces de combinar los sonidos, él ya ejecutaba brillantemente trozos de Haydin, Mozart y Beethoven.

Esperamos escuchar a Julito Ramos que se presentará ante nuestro público en la noche de hoy en el Comedia.

Conciertos

CONCIERTO ARACENA.— Programa para el concierto organizado por el maestro señor Aníbal Aracena Infanta a favor de los damnificados de la provincia de Atacama, y que se llevará a efecto el Jueves 19 del presente, en el Teatro Setiembre, a las 21 horas.

Primera parte:

1.o **Schubert.**— Gran trío; violín, violoncello y piano; señor J. Meier, señora de Meier y maestro Aracena.

2.o **Albeniz.**— "Recuerdo de Asturias", piano señorita Ema Wood.

3.o **Giordano.**— Romanza de Andrea Chenier, soprano señora Ida K. de Muermann.

4.o **Monti.**— "Czardas", violín señor Ricardo Vásquez, al piano señor José Salinas.

5.o **Bizet.**— Romanza de "Carmen", tenor señor Muzzio.

6.o **Ponchielli.**— Romanza de "Gioconda", señorita Mercedes Neümann.

7.o **Thomas.**— Romanza de "Mignon", tenor señor Carlos Tanner.

8.o **Giordano.**— Andrea Chenier, romanza barítono señor Emmanuel Martínez.

Segunda parte:

1.o **Mendelsshon.**— Trío; violín, violoncello y piano; señor J. Meier, señora de Meier y maestro Aracena.

2.o **Puccini.**—Romanza de "Tosca", señora Ida K. de Muermann.

3.o **Griec.**— "Marcha triunfal", piano señorita Haydee Hartley.

4.o **Gounod.**—Romanza de "Fausto", señorita Mercedes Neümann.

5.o **Donizetti.**— "Una furtiva lágrima". Romanza tenor señor Muzzio.

6.o **Verdi.** Baile de Máscara. Romanza, barítono señor E. Martínez.

7.o **Beethoven.** Scherzo, sonato 7 violín, señor R. Vásquez al piano señor J. Salinas.

8.o **Verdi.**—"La Fuerza del Destino", dúo tenor y barítono, señores Ludovico Muzzio y E. Martínez.

Las localidades para este concierto las vende la comisión pro-damnificados del norte y algunas distinguidas señoritas.

Circos

—**CIRCO NELSON.** — Para hoy anuncia dos funciones, la primera a las 16.30 horas, matinée especial, con rebaja de precios a los niños y a la cual asistirán un gran número de huerfanitos, invitados por la empresa.

Por la noche, función a las 21.30, con nuevo y variado programa, tomando parte nuevamente Mr. Nelson con los leones.

GRAN CIRCO VERY STRONG.— Para hoy está anunciado el desafío de box entre los profesionales Enrique Rodríguez y Abelardo Hevia. Además habrá un preliminar entre conocidos pugilistas; en la primera parte del programa tomará parte toda la compañía del circo.

Programas de hoy

CINE ALHAMBRA.— San Antonio esquina de Monjitas. —Programa Cinema Ltda.—En la especial y noche de hoy estrenará este teatro la tercera obra estilo "Madres, educad vuestras hijas". Si usted ama a la humanidad, debe luchar contra los malos elementos que perturban la marcha del mundo en el orden social o en el orden moral.

Los perturbadores del orden moral se introducen en su casa y perturban cobardemente su vida. A estas sonrientes y malas personas debe usted castigarlas como merecen. ¿No los conoce usted? Asista hoy al cine Alhambra y viendo "Los crímenes de la ciencia" aprenderá a conocerlos y a combatirlos.

TEATRO SEPTIEMBRE. —Hoy, noche, "El modelo de cera", buena vista Paramount, por Vivian Martin, una de las más lindas de las artistas americanas.

TEATRO BRASIL. — Programa Paramount.—Esta noche se estrenará la película Paramount, intitulada "María Rosa", cuyo argumento ha sido adaptado del popular drama de Guimerá y Echegaray. Geraldine Farrar y Wallace Reid, tienen a su cargo los dos principales papeles.

Además de esta vista, se pasará "La Cenicienta", creación de Mary Pickford.

ROYAL THEATRE. —En la especial de hoy se proyectará la creación de Emmy Lynn, "La sombra del pasado", en la que la gentil actriz francesa se muestra con toda su hermosura y elegancia. En la nocturna se proyectarán "Las farsas sociales", creación del afamado actor americano Roberto Warwick.

TEATRO POLITEAMA. — Siguen trabajando con éxito en este cine los simpáticos artistas de varietés "Los gatitos madrileños", que gustan cada día más. Hoy se proyectará en combinación con un programa de estos artistas, la bonita película de la Bertini, "Para su felicidad".

TEATRO ELECTRA. — Hoy se pasará en este cine la comedia americana "Boda fingida" o "La sobrina de su tío", creación de Catherine Calvert y Ricardo Tucker.

TEATRO CIRCO INDEPENDENCIA.—Hoy pasará este cine la comedia basada en escenas de la vida periodística americana titulada "Alma triunfante" o "Tinta y plomo", interpretada por Margarita Clayton y Jack Gardner.

TEATRO SELECTA. —Hoy pasará este cine la creación "Lo que le pasó a Adela" o "La atracción del baile", cinta en que trabaja por primera vez la hermosa Gladys Leslie.

TEATRO ATENAS. —Hoy pasará este cine la creación Thomas H. Ince, "Barbarie", en la que las escenas altamente dramáticas conmueven hondamente.

GARDEN THEATRE.— "Romeo y Julieta".— Delicias 1639.— Programas de la Cinema Teatro Ltda.—En las funciones especial y nocturna de hoy de este teatro será estrenada la película de arte llegada al país, la adaptación cinematográfica ejecutada por la Fox-Ideal, de la obra maestra del inmortal dramaturgo inglés William Shakespeare, la tragedia romántica titulada "Romeo y Julieta. El rol de Julieta ha sido desempeñado por una linda actriz, y el de Romeo por el varonil y simpático Harry Hillard.

TEATRO DIECIOCHO.— En las secciones de Vermouth y noche se exhibirán la artística película interpretada por la artista Francisca Bertini "La Perla del Cinema", y el estreno de la chistosísima vista de éxito "Chaplin de Carufa".

TEATRO NOVEDADES.—Hoy noche estreno de la sexta época de "El conde de Montecristo", titulada "El desquite de Dantes". Esta época se repite mañana en la sección especial.

TEATRO COLON.— Plaza Ecuador esquina San Pablo.— Hoy a las 21 1|2 horas, continuación de la cine-novela de A. Dumas "El conde de Montecristo", hoy quinta época titulada "La conquista de París".

TEATRO VICTORIA.—Estrenará esta sala hoy, tanto en especial como en la noche, la 6.a época de "El conde de Montecristo", titulada "El desquite de Dantes".

TEATRO ALAMEDA.— Tanto en la especial como en la noche, estrenará este teatro la época "El desquite de Dantes", según la 6.a serie de la obra de Dumas "El conde de Montecristo".

AMERICAN CINEMA.— Estrenará esta espaciosa sala la más reciente creación de June Caprice en la comedia americana "La muchacha de la aldea".

TEATRO DELICIAS.— En especial y noche estrena "La confesión de una modelo", creación de la artista Mary Max Laren.

Mañana: estreno Paramount, "María Rosa", por Geraldina Farrar y Wallace Reid.

TEATRO EXCELSIOR.—Hoy a las 21.30 horas estreno de la película Paramount "Derechos de madre", drama social.

TEATRO IMPERIAL.— "El conde de Montecristo" en su 5.a época se pasa hoy en este cine.

MUNDIAL CINEMA.— Plaza Almagro.— Programa Paramount.—Estrena hoy el drama de Guimerá, gloria del teatro español y obra que ha sido representada en todos los teatros del mundo "María Rosa".

TEATRO IRIS.— (Castro 130).—Hoy en la noche estreno de la producción Paramount titulada "Derechos de madre", e interpretado por la trágica Paulina Frederick.

Cuando nos casemos adaptaremos en nuestra casa esa hermosa

LAMPARILLA G-E EDISON

¡Ay, casémonos al tiro!

Se vende en todos los buenos almacenes eléctricos.

AVISOS DE CRONICA

TEATRO SANTIAGO

Empresa Teatral del Pacífico

Gran Compañía de Operetas Cómicas en Castellano

VALLE - CSILLAG

Dirigida por Enrique Valle.

HOY SABADO 14 DE DICIEMBRE HOY

A las 21.15 en punto

Estreno por esta Compañía, estreno de la opereta en 3 actos del maestro Jacobi

EL MERCADO DE MUCHACHAS

Protagonista: Bessy, Stefi Csillag.
Maestro concertador: Enrique Giusti.

Mañana Domingo: última gran matinée de la temporada.

Lunes 16: gran función en honor y beneficio de la señora Sara Casaravilla.

Ultimas funciones

Teatro Paraíso

Paseo del Santa Lucía

HOY—SABADO 14—HOY

Estreno Fox del hermoso drama pasional desarrollado en suntuoso ambiente aristocrático.

AMOR Y ODIO

Iluminación eléctrica de 50,000 bugías.

Orquesta. Biógrafo. Paseo. Bailes todas las noches.

A las 21 1|2 horas (9 1|2 P. M.) Orquesta.

A las 22 horas.— Biógrafo.

A las 23 1|4 horas.— Baile.

Entrada a platea: $ 1.50. Niños gratis.

Si usted viene una sola noche a este teatro, volverá todas las noches del verano. Haga usted la prueba y se convencerá.

La entrada da derecho a subir al paseo de a pie o en su coche.

Luis Valdés Morel

ABOGADO.—HUERFANOS 1223.

QUININA EN FORMA SUPERIOR NO AFECTA LA CABEZA

Por motivo de su efecto tónico y laxante, el LAXATIVO BROMO QUININA es superior a la Quinina ordinaria. No produce nerviosidad ni malestar en la cabeza. Téngase en cuenta que sólo hay un "Bromo Quinina". La firma de E. W. GROVE en cada cajita.

LA TRAVESIA DE LOS ANDES EN AEROPLANO

PREPARATIVOS PARA LA GRAN RECEPCION QUE SE TRIBUTARA AL TENIENTE GODOY A SU LLEGADA A SANTIAGO

Con todas las características que envuelven los grandes acontecimientos nacionales, la noticia de la proeza realizada por el teniente de nuestro Ejército, señor Dagoberto Godoy, al cruzar los Andes en aeroplano, por una de sus más altas cumbres, ha ido esparciéndose por todos los ámbitos del país, produciendo en todos los ánimos sentimientos de sincero regocijo y de legítima satisfacción.

La generosidad del pueblo chileno se ha manifestado en esta ocasión, como en muchas otras, en que se trata de celebrar los actos de pericia y de valor, con diversas y significativas exteriorizaciones de entusiasmo, en las cuales ha podido notarse en toda su amplitud el carácter valeroso y altivo que anima a los hijos de esta raza.

Un acontecimiento como el que celebramos, no podía, en realidad, ser recibido con otras manifestaciones que no fueran las del más legítimo entusiasmo nacional.

Los repetidos e infructuosos intentos de varios aviadores para trasmontar los Andes, habían colocado a esta prueba en la lista de las no muy fáciles de realizar, por las cualidades que debían reunir los hombres y elementos que actuaran en ella con expectativa de éxito.

Después de todas estas tentativas, en las cuales tocóles fracasar a algunos distinguidos representantes de la ciencia aérea, ha correspondido a un joven oficial de nuestro Ejército el llevar a feliz término esta hazaña, que será recordada en forma imperecedera en los anales de la aviación mundial.

La grandiosidad de este acto resalta aún mucho más si se toma en cuenta la reserva y discreción con que se hicieron los preparativos que lo precedieron. La modestia y el valer de las personas que en una u otra forma han colaborado en esta obra, no permitió hacer un anuncio que habría resultado inútil para ellos, desprovistos como estaban de todo propósito que no significara un nuevo antecedente para conquistar este triunfo en favor de Chile.

Comprendiendo el verdadero alcance de esta gran hazaña, el Gobierno y el pueblo chilenos han acudido presurosos a ofrecer al vencedor los laureles reservados al talento, a la perseverancia y al arrojo temerario. Como una recompensa al esfuerzo y valentía del oficial que venció en la prueba, el primero lo ha propuesto para ascender en graduación, mientras que las masas populares, en un rasgo de entusiasmo y de admiración, le han abierto la entrada a la lista de los héroes populares.

En la celebración de este triunfo, el pueblo no ha podido menos que asociar en sus manifestaciones a una nación amiga que ha tomado gran parte en su costosa realización. El nombre de Gran Bretaña, como asimismo el del mayor don Víctor E. Huston, quedarán, en efecto, íntimamente ligados a la historia de este acontecimiento, ya que, si fué Chile la nación que proporcionó el hombre para efectuar esta proeza, Gran Bretaña fué la que contribuyó con sus elementos para dar feliz término a la obra.

El regreso del piloto

Como lo informamos en nuestra edición anterior, el Ministerio de Guerra telegrafió anteayer al teniente Godoy, ordenándole que regresara a Santiago en la primera combinación transandina, trayendo el aeroplano que le sirvió para hacer la travesía.

Ayer se decía que, obligado por las numerosas invitaciones, algunas de ellas oficiales, que le han enviado a Mendoza algunas instituciones y personalidades de Buenos Aires, el teniente Godoy seguiría viaje a la capital argentina. Sin embargo, un telegrama llegado anoche a nuestra imprenta, informa que regresará el Lunes próximo.

Como la combinación transandina llega a Santiago a avanzadas horas de la noche, existe el propósito de hacerlo pernoctar en Los Andes, a fin de que llegue aquí a una hora conveniente, y pueda hacérsele una digna recepción de parte del pueblo.

Colaboradores en la empresa de Godoy

En la celebración del triunfo que ha conquistado recientemente un joven oficial de nuestro Ejército, debemos mencionar el esfuerzo desplegado por algunas personas que le sirvieron de constantes y asiduos colaboradores en su esforzada empresa.

Creemos hacer una obra de justicia al estampar la inteligente actuación del técnico inglés, mayor don Víctor E. Huston, quien infundió ánimos a nuestro compatriota con sus provechosos consejos y lecciones y con la preocupación constante que manifestó para que no faltara ningún elemento necesario al viaje.

Parte importante en la realización de la obra corresponde también a los jefes y oficiales del Departamento de Ingenieros y de la Escuela de Aeronáutica, los cuales no omitieron ningún esfuerzo relativo a la consecución de la feliz hazaña.

La preparación y revisión de la máquina en que el teniente Godoy efectuó la travesía, estuvo a cargo del piloto-mecánico Miguel Cabezas y de los mecánicos Abraham Villalobos y P. Navarrete, los cuales, en cumplimiento de su delicada misión, dieron pruebas de un gran espíritu de trabajo y de una singular preparación en su oficio.

El recorrido que debió hacer el aviador

Según el gráfico elaborado por el ayudante de la Inspección de Ingenieros, capitán señor García, la distancia que debía recorrer el teniente Godoy en el raid Lo Espejo-Mendoza, comprende un recorrido total de 198 kilómetros y 500 metros.

Con el espacio que debía ganar en la ascensión a 6,000 metros, en el aterrizaje, etc., habría que agregar unos 22 kilómetros más, lo que hace un total de 220 kilómetros, más o menos.

Felicitaciones al Ministro de Guerra

En la tarde de ayer pasaron a visitar al Ministro de Guerra, señor Bermúdez, los representantes diplomáticos de Gran Bretaña, Sir Francis Stronge; del Ecuador, señor Augusto Aguirre Aparicio, y de Bolivia, señor Claudio Pinilla.

Esta visita fué hecha con el objeto de presentar al señor Bermúdez las congratulaciones de sus respectivos gobiernos, con motivo de haber hecho la travesía de los Andes en aeroplano un oficial del Ejército chileno.

La recepción que el pueblo de Santiago hará al teniente Godoy. — Acuerdos adoptados en la sesión celebrada anoche en el Aero Club.

Bajo la presidencia de don Jorge Matte, presidente del Aero Club, se llevó a cabo anoche, en los salones de la institución, la reunión a que se había invitado a los representantes de las sociedades estudiantiles, obreras, militares y sportivas, con el objeto de acordar la recepción que el pueblo de Santiago tributará al teniente Godoy a su regreso al país.

A esta reunión asistieron los miembros del comité organizador designado por el Aero Club, señores: coronel Pedro P. Dartnell, Lisandro Santelices, Augusto Perrey, Armando Venegas y Armando Band, y los siguientes representantes de sociedades: José Peña, por el Centro de Alumnos y ex-Alumnos de la Escuela Fermín Vivaceta; Antonio Toriello, por la Federación de Estudiantes de Chile; Alberto Warnken, por el Instituto Nacional; Enrique Fuenzalida, por la Unión Nacional; Elías Retamal, por el Centro Deportivo Gerardo Rodríguez del Río; Amadeo Cento, por el Club Ciclista Italiano; Julio Alvarado, por el Club Ciclista Cóndor; José G. Argomedo, por el Colegio de San Pedro Nolasco; José M. Quezada, por la Unión Teatral de Socorros Mutuos; Julio Gormaz, por el Club Nacional de Tiro; Vicente Baeza, por la Sociedad de Hojalateros y Socorros Mutuos; Enrique Jara, por la Legión de Reservistas de Chile; Juan Jiménez, por la Liga Metropolitana de Deportes, y el Cuerpo de Excursionistas Santiago; Agustín Melossi y Roberto González, por los Andinos Exploradores de Chile; Luis A. Poblete, por el Loma Verde F. C.; J. Arturo Donoso, por la comuna Andrés Bello; Luis Ojeda, por el Fratelli Castagneto F. C.; Conrado Aguirre y Rosario Greco, por la Federación de Chauffeurs de Chile; Florindo Donoso, por la Unión Ciclista de Chile; Eugenio Sepúlveda, por la Liga de la Cruz y Batallón Portales; Pedro Méndez, por el Centro Sportivo Benjamín Tallman; Aníbal Ibarra, por el Universo Atlético F. C. y el Barcelona F. C.; Manuel Cisternas, por el Centro Moisés Castillo; Manuel de la Barra, por la Liga Patriótica de la 10.a Comuna Av. Matta; Juan Livingstone y Enrique Vargas, por el Santiago National F. C.; Manuel Reveco, por el Batallón Cívico Luis Cruz; Egidio Figueroa y Manuel Pizarro, por el Sindicato de Chauffeurs; Fco. Barbier, por el Santiago F. C.; José V. Ayala y Jesús Núñez, por la Sociedad Veteranos del 79; Oscar Vásquez, por la Asociación de Centros de Box de Santiago; Juan Gálvez, por el Moto Club de Chile; Rafael Salgado y Juan Gutiérrez, por el Centro Cristóbal Colón; Eduardo Artigas, por la Federación de las Sociedades Católicas; José A. Pavez, por la Sociedad de Mecánicos; Teófilo Contreras, por la Liga Patriótica Nacional. Fuera de los nombrados, asistieron también numerosas personas, que deseaban imponerse de los acuerdos que se adoptarían en la reunión.

Abierta la sesión, el señor Matte expuso el objeto del llamado, manifestando que el Aero Club, como institución deportiva - aeronáutica, había tomado la iniciativa de hacer una gran recepción popular al teniente Godoy por su brillante triunfo, y para llevar a cabo este proyecto, que estaba cierto sería también acariciado por todos los chilenos, se había solicitado el concurso de las sociedades estudiantiles, obreras, deportivas y militares.

Después de hacer uso de la palabra diversas personas, insinuando ideas, y de aplaudirse la determinación de la Federación de Estudiantes, cuyo delegado manifestó que esa institución concurría a este acto con todos sus centros afiliados, por tratarse de una manifestación altamente patriótica, se tomaron los siguientes acuerdos:

1.o Fijar las 18.30 horas para la llegada del tren especial que traerá al teniente Godoy desde Los Andes, recibiéndolo en la Estación Alameda.

2.o Limitar el acceso a los andenes de la Estación solamente a los abanderados con los estandartes y dos representantes de cada institución, a quienes se les dará un distintivo especial.

3.o Fijar el siguiente recorrido para el desfile: Estación Alameda por la Alameda (carretera sur) hasta Estado y Plaza de Armas, para pasar bajo los balcones del Club Militar, en cuyo local se situará el teniente Godoy y autoridades locales a presenciar el desfile del pueblo de Santiago.

4.o Solicitar el concurso del Cuerpo de Bomberos para la construcción de un arco de triunfo, encargando a los señores Julio Gormaz y Enrique Fuenzalida para los arreglos necesarios.

5.o Comisionar al señor Santelices para el arreglo del automóvil alegórico en que se trasladará el teniente Godoy desde la estación.

6.o Solicitar el concurso de las bandas militares y particulares, como asimismo la representación de los diversos cuerpos de la guarnición;

7.o Solicitar el concurso de la Tracción Eléctrica y de la Casa Gath y Chaves para el arreglo del Arco de triunfo.

8.o Solicitar de las casas de comercio, de las fábricas, de las oficinas fiscales y municipales y de otro orden, que el día de la llegada del aviador cierren sus puertas a las 17 horas, a fin de dar tiempo a su personal para que asista a la recepción.

9.o Pedir al vecindario de la Alameda de las Delicias y calle Estado, como asimismo del comercio de esas mismas calles, que embanderen sus puertas ese día.

10. Aceptar el concurso ofrecido por los aviadores señores David Fuentes y Eleodoro Rojas, quienes escoltarán el tren especial desde Los Andes a Santiago, en sus aeroplanos, y solicitar que una escuadrilla militar evolucione sobre Santiago a la hora de llegada del tren.

11. Facultar ampliamente al comité designado por el Aero Club para llevar a la práctica los acuerdos adoptados, y finalmente volverse a reunir el Domingo próximo, a las 10 horas, en el Aero Club, a fin de tomar los últimos acuerdos, y repartir a los representantes de las sociedades los distintivos para la entrada a la estación.

Manifestación militar

Sabemos que a las numerosas manifestaciones que se prepararán en honor del teniente Godoy, a su regreso a esta capital, se agregará una que le ofrecerán los jefes y oficiales de la guarnición.

Tan pronto como se lanzó esta idea, encontró unánime aceptación entre todos los jefes y compañeros del teniente Godoy, adhiriendo desde luego a ella la mayoría del personal militar de las distintas unidades de Santiago.

A fin de que esta manifestación resulte lo más lucida posible, se invitará a ella al personal de los cuerpos de provincias, con el objeto de que envíen delegaciones de oficiales.

Del Ministro de Guerra argentino

“Señor Ministro de Guerra. — Santiago. — En nombre del Ejército y en el propio especialmente grato a mi espíritu el poder presentar a V. E. y al Ejército chileno mis más sinceras y ardientes felicitaciones por la brillante hazaña realizada por el teniente aviador Dagoberto Godoy. —(Firmado). — **Moreno**; Ministro de Guerra”.

Contestación

“Excmo. Ministro de Guerra.— Buenos Aires. — Altamente honrado por las felicitaciones de V. E. y del Ejército argentino, el infrascrito agradece muy sinceramente en nombre de nuestro Ejército y en el propio esta nueva manifestación de la gentileza argentina y de la verdadera amistad que nos une. — (Firmado). —**E. Bermúdez**; Ministro de Guerra”.

Telegramas recibidos en el Ministerio de Guerra

“Ministro de Guerra. — Santiago. — Aero Club Argentino presenta a V. E. el homenaje de su sincero aplauso y efusivas felicitaciones con motivo feliz travesía Los Andes realizada por piloto militar teniente Dagoberto Godoy, que ha cumplido con ese esfuerzo no solo anhelos del pueblo de Chile, sino también del nuestro deseoso de que fuera un aviador chileno quien conquistara una nueva vía aérea andina, para orgullo aeronáutica ambos países. —Saluda a V. E. con toda consideración. — (Firmado). —**Alberto R. Mascías**; presidente. — **M. Ramos Vivot**, secretario”.

Aero Club Argentino. — Buenos Aires. — El Ministro de Guerra de la República de Chile, muy honrado por el testimonio de simpatía y franca amistad que esa noble y progresista institución brinda a éste país, tiene el honor de agradecer muy sinceramente los elevados conceptos y felicitaciones que se ha servido enviarme. — (Firmado). — **Enrique Bermúdez**”.

“Ministro de la Guerra. —Santiago. — Reciba V. E mis sinceras felicitaciones por el hermoso triunfo de la aviación militar de Chile. — (Firmado).—**Bradley**”.

Ultimo retrato del teniente don Dagoberto Godoy

Los Ministros de Gran Bretaña, Bolivia y Ecuador felicitan, a nombre de sus respectivos Gobiernos, al Ministro de Guerra, por la hazaña de nuestro compatriota

Amplias informaciones de nuestros corresponsales en Mendoza y Buenos Aires sobre el paso de la cordillera

“Eduardo. Bradley. — Buenos Aires. — El Ministro de Guerra, agradece con muy particular agrado las felicitaciones con que lo honra el grande y sincero amigo de Chile. — (Firmado). — **E. Bermúdez**”.

“Ministro de Guerra. — Santiago. — Residentes chilenos de Mendoza quieren expresar a V. E. la íntima satisfacción y orgullo que experimentan al oir en el día de hoy, el nombre de la patria en todos los labios cubierto de gloria por la hazaña del teniente Dagoberto Godoy. Quieren asimismo manifestarle que aprovechan la oportunidad para formular al igual que lo han hecho todos los chilenos exparcidos en el mundo su adhesión incondicional a la política de nuestro Gobierno en estos momentos difíciles para la patria. —(Firmado). —**Torres**, Cónsul de Chile.—**Oscar Zaefferer; J. V. Santos**; siguen numerosas firmas”.

“Filomeno Torres Pinto, Cónsul de Chile; Oscar Zaefferer y demás firmantes. — Mendoza. — Entre las felicitaciones que el infrascrito ha recibido de diferentes puntos del país y del extranjero con motivo del feliz suceso que todos celebramos con orgullo, me es particularmente grato el testimonio de sincero patriotismo con que la colectividad chilena ha sabido manifestar el júbilo sentido por la realización de una idea ambicionada desde tiempo atrás por los chilenos y llevada a feliz término ahora por el esforzado teniente Godoy. — (Firmado). — **Enrique Bermúdez**”.

“Ministro de la Guerra. —Rancagua.— Ejército Nación hermana persona vuestra excelencia mis más entusiastas felicitaciones por la brillante gloriosa hazaña teniente Godoy. — (Firmado).— **Soáres de Pinna**”.

“J. Soáres de Pinna.— Adicto Naval del Brasil. — Rancagua.— Agradezco muy sinceramente en nombre del Ejército y en el mío propio la cariñosa felicitación con que usted se sirve honrarme. — (Firmado). — **E. Bermúdez**”.

“Ministro de Guerra. — Santiago. — Sírvase recibir felicitaciones calurosas por éxito alcanzado teniente Godoy atravesando altas cumbres de Los Andes. El patriotismo chileno latente siempre, se reconforta más aún con esta hazaña que pone de relieve la proverbial entereza de la raza. — (Firmado). — **C. Díaz**, alcalde.—**A.Garaventa; Y. Palacios**; siguen más de cien firmas”.

“C. Díaz; Alcalde de Limache y demás firmantes. — Limache. —Profundamente agradecido por la entusiasta felicitación de ustedes, debo manifestarles que este nuevo triunfo del Ejército Chileno no puede menos que llenarnos de legítimo orgullo. — (Firmado). — **E. Bermúdez**; Ministro de Guerra”.

Telegramas de felicitación

Entre muchos otros se ha enviado al teniente Godoy, los siguientes telegramas de felicitación:

“Andes.—“Nación”. — Teniente Dagoberto Godoy. — Mendoza. — Pueblo Los Andes, congratúlase gran triunfo obtenido valiente compatriota que despreciando vida atravesó cordillera Andes dando con esta hazaña gloria Ejército y nación chilena. Sírvase aceptar entusiastas felicitaciones deseándole feliz y pronto regreso. Indique fecha vuelta.—**Capitán Valenzuela.— Capitán Araneda.—Arturo Lanzarotti.—Augusto Riveros.—Luis Velasco.—Julio Bravo Correa.—Carlos Varas Ossa**, siguen las firmas.”

“El Regimiento Ferrocarrileros comparte la titánica hazaña con que el intrépido oficial de esta unidad ha escrito hoy una de las páginas más gloriosas de nuestra patria.”

“Teniente Godoy:—Batallón Cívico “Luis Cruz Martínez,” felicita al intrépido aviador teniente Godoy que ha agregado un laurel más a las glorias de nuestra patria con su grandiosa hazaña.—**Reveco**, Presidente.— **Plaza**, Vice-presidente. — **Campos, Secretario.**”

Una felicitación de los residentes uruguayos

“Con fecha de ayer un grupo de uruguayos residentes, reunidos extraordinariamente, resolvieron enviar al Teniente Godoy el telegrama que más abajo publicamos:

“Santiago, 13 de Diciembre de 1918.—Teniente Dagoberto Godoy. —Mendoza.— Uruguayos residentes Santiago de Chile, entusiasmados ante grandiosa hazaña realizada, por el valiente chileno que fué amigo verdadero de nuestro malogrado compatriota Boizo, envían sinceras felicitaciones, y comparten de la alegría infinita que experimenta todo corazón chileno. —¡Viva Chile!.—(Fdos.) — **Raul García.—Jaime Linares.—Eduardo Bresciani.—Luis Arditi.—José Villar.—José Balboa.—Domingo Pascull.— Rodrigo Casamayor. — Ricardo Gatica.—Antonio y Luis Castelli**, sigue n15 firmas.”

Además, se han recibido los siguientes telegramas y notas:

“Andes.—“Nación”.— Las autoridades enviaron los siguientes telegramas:

“Inspector General del Ejército. —Pueblo Los Andes rindió hoy gran homenaje Teniente Godoy por valiente hazaña que llena de gloria al ejército que US. comanda y a la nación chilena. Sírvase aceptar congratulaciones de sus compatriotas por tan fausto acontecimiento. —**Julio Bolados Cárter**, gobernador.—**Carlos A. Díaz E.**, primer Alcalde.”

“Comandante Escuela Aviación Lo Espejo.—Rogamos aceptar las felicitaciones más sinceras por la bizarría y heroísmo que saben manifestar para gloria de Chile los alumnos de ese establecimiento como el valiente e intrépido Teniente Godoy que ha cubierto de gloria el pabellón nacional, gran comicio celebrado anoche pueblo todo Los Andes celebró alborozado homérica acción.—**Julio Bolados Cárter**, gobernador.—**Carlos A. Díaz E.**, primer Alcalde,”

“Teniente Godoy. — Consulado chileno.—Mendoza.—Sírvase aceptar el valiente compatriota homenaje de cariño y entusiasta aplauso tributado por el pueblo de Los Andes, reunido hoy lleno de orgullo y júbilo por homérica hazaña travesía cordillera Los Andes que representa genuinamente el esfuerzo y heroísmo del chileno de ayer y siempre.— **Julio Bolados Cárter**, gobernador.— **Carlos A. Díaz E.**, primer Alcalde.”

En el Departamento de Ingenieros han continuado recibiéndose innumerables comunicaciones por medio de las cuales se expresa el regocijo que ha causado en todo el país la proeza realizada por el Teniente Godoy.

Damos a continuación algunas de estas comunicaciones:

“Arturo Cuevas, Contralmirante de la Armada, saluda atentamente al señor Coronel Dartnell y lo felicita entusiastamente por el éxito obtenido en la aviación por el Teniente Godoy.”

“Melitón Gajardo, Contralmirante de la Armada, saluda muy atentamente al señor Coronel Dartnell y le felicita por el éxito obtenido al cruzar Los Andes, en su parte más alta, el Teniente Godoy, de la Escuela de Aeronáutica, que está bajo su dirección.”

“Coronel Dartnell.— Ciudad. — Ruégole aceptar, con mis atentos saludos, calurosas felicitaciones por el valeroso hecho del Teniente Godoy, quien llenó de gloria a Chile y a su Ejército.—Teniente L. de Carvallo, adicto militar del Brasil.”

“Barón. — Coronel Dartnell. — Santiago.— Los comerciantes del Mercado del Cardonal, ante la hazaña realizada por el Teniente Godoy, se sienten orgullosos en sus sentimientos patrióticos, y no habrían satisfecho su aspiración nacional si no hicieran llegar hasta el Ejército su justo regocijo y sus ardientes felicitaciones.—**Eliseo Vergara.— Máximo Silva. —Maximiliano Valencia. —Juan T. González. —Antonio Ponce.—Emilio Quevedo.—Luis Rivera.— Pantaleón Reveco.—Julio Jofré.—Abraham Quiroz.—Angela de Pereira.—Cipriano Barra.—Belisario Bahamondes. — Carmen Cordovez.—Tristán Pacheco.— Augusto Escobar. — Manuel Garbanetti.—Ismael Mora. — Guillermo Tapia.—Pedro Mesa.—Benito Mella.—Benito 2.o Mella. — Carlos Cordero S.**, siguen las firmas.”

“Valparaíso.— Coronel Dartnell. —Club Militar.—Santiago.—La delegación de Valparaíso de la Federación de Oficiales de Reserva de Chile, ruega al señor Coronel trasmitir al Teniente Godoy sus felicitaciones por la grandiosa hazaña que es un nuevo timbre de orgullo para las heroicas tradiciones de la raza chilena.—**Luis Vizcaya**, presidente.—**Aldo Cádiz**, pro-Secretario.”

“Valparaíso.— Coronel Dartnell. —Ministerio de Guerra.—La hazaña realizada por el teniente Godoy, llena de júbilo nuestros corazones de chilenos. Felicitaciones calurosas.—Los empleados del Banco de Chile.”

“Santiago, 13 de Diciembre de 1918.—Al señor Coronel Jefe del Departamento de Ingenieros y Comunicaciones, don Pedro P. Dartnell.—Guarnición.—Los jefes y oficiales del Departamento de Tiro Nacional, Reclutamiento y Estadística, nos hemos impuesto con íntima satisfacción y con patriótico orgullo de la incomparable proeza realizada por nuestro compatriota el Teniente 1.o Sr. Dagoberto Godoy, al trasmontar en magistral vuelo los empinados picachos de Los Andes.

El subscrito en su nombre y en el de todos los oficiales de su dependencia, felicita efusivamente a US. por ser el inspirador y alentador de tal hazaña, y por ser el superior del oficial que ha cubierto de gloria a nuestra Institución.

Quiera US. trasmitir iguales felicitaciones al señor Teniente Dagoberto Godoy por su acción valerosa no superada hasta la fecha por aviador alguno.

Saluda atentamente a US.—(Firmado).—**Manuel Moore B.**, General y Jefe del Departamento.”

El Círculo de Oficiales Retirados y Liga Patriótica Militar, envió ayer los siguientes telegramas:

“Teniente Godoy.— Mendoza.— Lo felicitan por su gran triunfo los viejos soldados de Chile.— **Almirante Zegers**, presidente.— **Nemecio Pacheco**, secretario”.

“Señores Juan de Dios Gallegos y Vicente Santos.— Mendoza. — Orgullosos y rejuvenecidos por el triunfo de Godoy, agradecemos el cariñoso saludo de ustedes. Rogamos quieran dar un abrazo de viejos tercios al valiente chico triunfador.— **Almirante Zegers**, presidente.— **Nemecio Pacheco**, secretario”.

Al mismo tiempo, envió la siguiente comunicación al coronel don Pedro P. Dartnell:

“Señor Coronel: Los socios del Círculo de Oficiales Retirados y Liga Patriótica Militar, institución que tengo el honor de presidir, emocionados por el gran triunfo del teniente Godoy, felicitan al personal de esa Escuela, y muy principalmente a usted, mayor Huston, Lira y capitán Avalos, primer instructor de ese brillante plantel.— Saludan atentamente a usted.— **Almirante Vicente Zegers R.**, presidente.— **Nemecio Pacheco**, secretario”.

Telegramas recibidos en el Aero Club

Entre los Aero Clubs de Argentina y Chile se han cambiado, con motivo del triunfo del teniente Godoy, los siguientes telegramas:

“Buenos Aires, 13. — Presidente Aero Club de Chile.— Enviamos a institución hermana nuestra entusiasta felicitación por brillante éxito travesía de Los Andes realizada por teniente Dagoberto Godoy. — **Alberto R. Mascías**, presidente del Aero Club Argentino. — **M. Ramos Vivot**, secretario”.

“Santiago, 13. — Presidente del Aero Club Argentino. — El Aero Club de Chile agradece las salutaciones de la institución hermana por el triunfo del teniente Godoy, quién ha realizado común aspiración de los aviadores argentinos y chilenos, con iguales sentimientos de amistad y de afecto.— **Jorge Matte**, presidente.—**Armando Venegas**, secretario general”.

“Buenos Aires, 13. — Presidente del Aero Club de Chile. — Mi más entusiasta aplauso por el merecido triunfo del teniente Godoy, que ha sabido cumplir los votos que en esa institución yo hiciera por la aviación chilena.— Teniente **Luis E. Candelaria**”.

“Santiago, 13. — Teniente Luis E. Candelaria. — El Aero Club de Chile agradece sus felicitaciones con motivo del éxito alcanzado por el teniente Godoy, recordando complacido los votos que usted formuló aquí por aviación chilena. — **Jorge Matte**, presidente. — **Armando Venegas**, secretario general”.

“Mendoza, 13. — Secretario Aero Club de Chile. — Mis más efusivas felicitaciones por el éxito de la heróica prueba de la travesía de Los Andes por el teniente Godoy, triunfo que consideramos también nuestro dado los vínculos de confraternidad que nos unen entre las dos naciones. Acabamos de tomar una copa de champagne por la hermana del Pacífico en esta hora de inmenso regocijo y júbilo, por la prosperidad y engrandecimiento común. Saludos. — **Máximo Sartori**”.

“San Javier, 13. — Presidente del Aero Club de Chile. — Departamento de Loncomilla felicita ardientemente a esa institución por colosal triunfo obtenido por el teniente Godoy en la travesía de Los Andes, hermosa hazaña que llena de justo orgullo el corazón de todo chileno. — **Víctor Parra G.**, gobernador. — **Nivaldo Salinas**, primer alcalde”.

“Quillota, 13. — Presidente Aero Club de Chile. — Los Boy Scouts del Liceo de Quillota felicitan por su intermedio a la noble institución que usted preside por la grandiosa hazaña que efec-

ALGUNOS DE LOS ASISTENTES A LA RECEPCION OFRECIDAEN EL CLUB MILITAR AL MAYOR INGLES HUSTON, INSTRUCTOR DE NUESTRA ESCUELA AERONAUTICA MILITAR

CASA SECKEL

Sigue liquidando sus muebles a precios rebajados, en el Palacio Urmeneta.

Monjitas 753

5-A

Veraneantes

Colchones y Sommiers de todas clases, encontrarán a Precios de por mayor en la FABRICA de la calle Copiapó N.o 333

ANTES DE LLEGAR A MAESTRANZA

10267-15-1

REGALOS!

Estamos vendiendo alhajas con brillantes a precios hasta ahora desconocidos.

LA EQUITATIVA

Delicias 851

10338-18-1

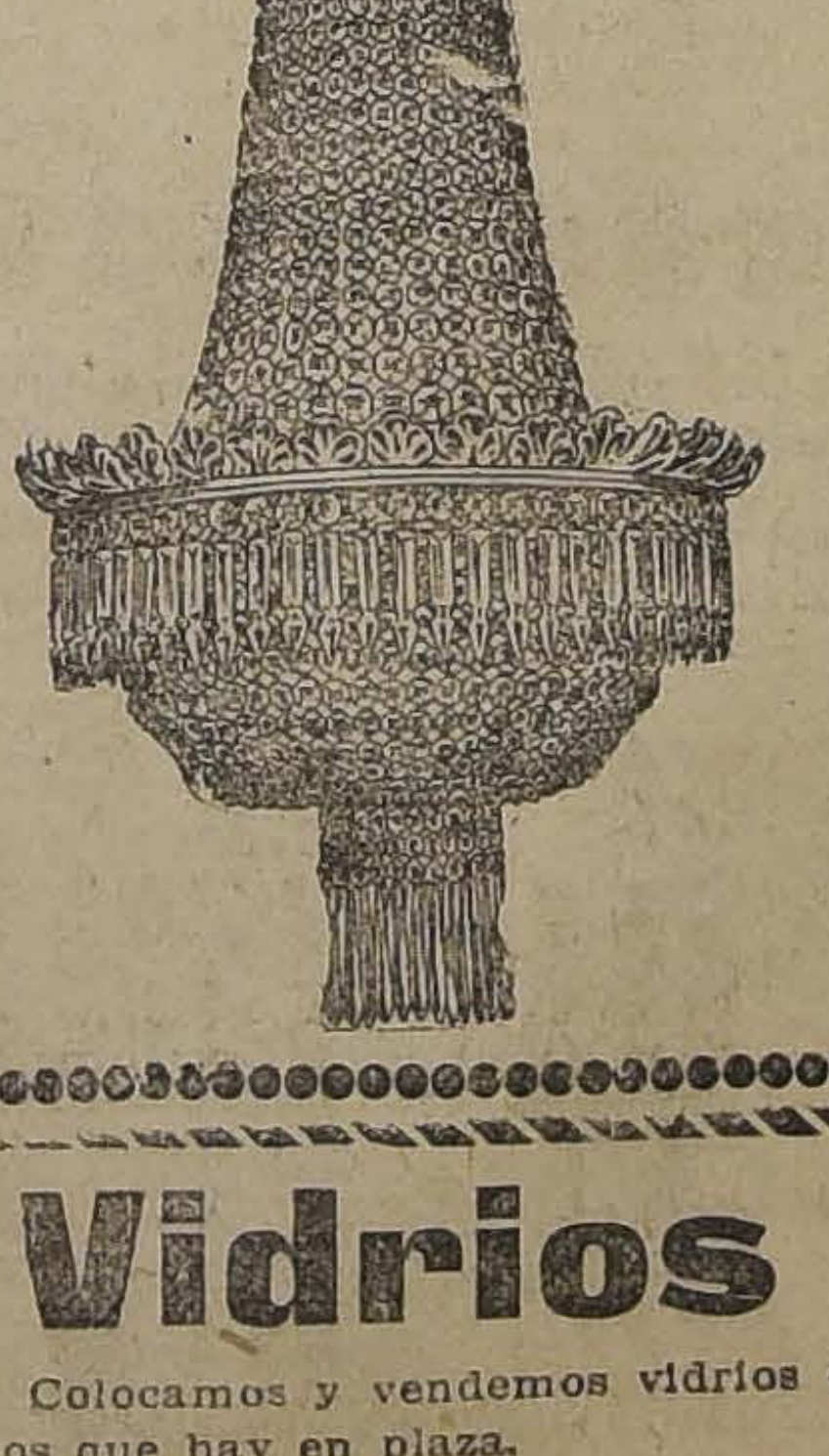

Arañas Eléctricas

CRISTAL Y BRONCE

Véanse los mejores modelos recibidos hasta la fecha.

LÁMPARAS DE ESTILOS PUROS de las mejores Casas de París.

Raab, Bellet y Cía.

SANTIAGO

235 - Estado - 235

Vidrios Planos

Colocamos y vendemos vidrios de todas clases a los precios más bajos que hay en plaza.

Sírvase pedir presupuestos a esta Casa.

PIMTEIN HNOS.

COMPAÑIA 2015. FRENTE PLAZA BRASIL — TELEFONO 781

NOTA.—Atiende pedidos de provincias.

tuó ayer nuestro compatriota el teniente Godoy. ¡Viva Chile! ¡Viva Inglaterra!"

"Los Andes, 12. — Aero Club de Chile. — Entusiastas felicitaciones con motivo hermoso triunfo del teniente Godoy. — **Juan A. Maluenda**".

"Caracoles, 13. — Con gran satisfacción envío al querido Aero Club de Chile mis mejores felicitaciones y congratulaciones con motivo del triunfo del teniente Godoy. — **Daniel A. Peña**".

Noticias de Mendoza y Buenos Aires

FESTEJOS DE QUE ES OBJETO EL AVIADOR

Entrevista con el teniente Godoy

El motor de su aeroplano sufre un accidente sobre el macizo de la Cordillera

Descendió en Lagunitas por habérsele concluído la provisión de nafta

Festejos en Mendoza

Desde el momento en que el teniente Godoy aterrizó en territorio argentino, las autoridades y el pueblo de Mendoza lo han hecho objeto de diversos y significativos agasajos.

A pesar de lo temprano de la hora en que el aviador dió término a su viaje, una gran cantidad de público acudió al sitio en que aquel aterrizó, extrañado, sin duda, por la presencia de un aeroplano en esos parajes.

Una vez que se hubo conocido la procedencia del aviador y el objeto de su viaje, el pueblo de Mendoza lo hizo objeto de una cariñosa ovación, vivando entusiastamente a Chile y a su Ejército.

El teniente Godoy se dirigió enseguida en automóvil a la casa del Cónsul chileno, señor Torres Pinto, el cual acudió uno de los primeros a presentarle sus felicitaciones.

Las autoridades y lo más representativo de Mendoza han acudido al Consulado a saludar al valiente aviador.

Los jefes y oficiales de los cuerpos acantonados en Mendoza, han ofrecido al teniente Godoy diversas fiestas en sus cuarteles, prodigándole entusiastas atenciones y merecidas frases de felicitación.

El Jockey Club de Mendoza ofreció al aviador un suntuoso banquete, participando en él casi todas las autoridades y lo más representativo de la sociedad de ese pueblo.

A los postres ofreció la manifestación, en un oportuno discurso, el presidente de la institución, señor Manuel Ceretti, agradeciendo el festejado en una breve y brillante improvisación.

Habló después el Cónsul de Chile, señor Torres Pinto, quien se refirió a la hazaña realizada por nuestro compatriota, relacionándola con las tentativas que habían hecho para atravesar los Andes algunos aviadores argentinos.

Anoche se le ofreció un gran banquete en el Club de Gimnasia y Esgrima, institución que acordó condecorado, además, con una medalla de oro.

El Jefe de la Brigada de Infantería de guarnición en Mendoza, ofreció al teniente Godoy todos los elementos que necesitara durante su estada en la ciudad, para el cuidado de su aeroplano.

El señor Godoy ha recibido centenares de telegramas de las autoridades y otras personalidades argentinas, felicitándolo por la hazaña que acaba de realizar. Entre estos telegramas merecen especial mención los enviados por el Presidente Irigoyen, el Ministro de Guerra, la Dirección de "La Prensa", etc., etc.

El Directorio del Aero Club Argentino reunido extraordinariamente acordó enviar conceptuosos telegramas de felicitación al Ministro de Guerra y al Aero Club de Chile, como así al teniente señor Godoy. Acordó, además, conceder a éste una medalla de oro, como recuerdo de su hazaña.

La misma institución designó al presidente del Aero Club de Mendoza, señor Belindo Soza Carreras, para que la represente en todos los actos públicos que se realicen en homenaje al intrépido aviador chileno.

Declaraciones del aviador

Entrevistado en Mendoza el teniente señor Godoy, relató en breves frases la forma en que había dado feliz término a su esforzado viaje.

Después de referirse a los preparativos que fué necesario hacer para acumular todos los elementos indispensables a la travesía, expresó que el viaje lo había hecho en condiciones verdaderamente felices.

Cuando se hallaba sobre el macizo de la cordillera, el motor del aeroplano sufrió un accidente, por lo cual creyó que sería necesario descender en espiral.

Afortunadamente, su pericia en el manejo del aparato, unida a la firme resolución de ejecutar la travesía, fueron lo suficientemente poderosas para no hacerlo fracasar en su propósito. Ocurriósele, en efecto, hacer una maniobra de bomba a la cual respondió el motor, continuando desde ese momento sin novedad y sin otras molestias que las ocasionadas por el frío intenso.

La travesía la efectuó pasando por la falda derecha del Tupungato, lo que hizo a las 6 de la mañana.

A las 6.35 descendió en el punto denominado Lagunita, a diez kilómetros al N. E. de Mendoza.

El descenso en este punto fué motivado por habérsele concluído la provisión de nafta.

La desigualdad del terreno en que se vió obligado a aterrizar, fué la causa de que se rompiese la hélice y las ruedas del monoplano "Bristol" N.o 4988, en el cual hizo el viaje, quedando intacto el resto del aparato.

El aviador no sufrió en el aterrizaje ningún accidente digno de mención.

Homenaje de la prensa de Buenos Aires

"La Prensa", dice en un artículo:

"El sacrificio del malogrado Jorge Newbery en pos de una proeza que la fatalidad le arrebató, ha dado su fruto. Espíritus arrojados recogieron el temerario que costó la vida a nuestro compatriota y ha sido un distinguido oficial chileno el que ha conseguido realizarlo. El arte de volar acaba de conquistar en la República hermana un galardón de grande y legítimo valor. La travesía de los Andes en aeroplano constituía desde algunos años un ansiado timbre de gloria, tanto los voladores argentinos como para los chilenos. Las dificultades y los riesgos temibles de la prueba volvíanla más interesante para aquellos pilotos que se sentían con temple bastante para afrontarla. Pero es verdad que los elementos materiales con que se contaba en uno y otro país para lanzarse a tan peligrosa aventura, eran por demás insuficientes y de antemano ofrecían muy contadas probalidades de buen éxito.

Después de recordar con entusiasmo las hazañas de los aviadores argentinos que intentaron la prueba, agrega:

"Mas, estos precursores de la proeza cumplida ayer por el teniente Dagoberto Godoy, no le restan el mérito, ni amenguan el brillo al triunfo del piloto chileno, porque es hazaña tan noble y tan peligrosa dominar la cúspide de altísimas cadenas, sin otro sostén que una armazón de palillos y de lienzo, que si cien veces se repitiera, otras tantas fuera hazaña.

Es por eso que el teniente Godoy ha conquistado el mejor gajo de laurel que ostenta la volación de su país".

Más adelante dice: "Tan pronto llegaron a Chile los aeroplanos donados por Gran Bretaña, algunos voladores chilenos comprendieron la posibilidad de realizar la anhelada travesía de los Andes, en su punto más alto, mediante el empleo de las poderosas máquinas inglesas.

El elemento primordial para el feliz éxito de la prueba, se encontraba en manos de los expertos pilotos chilenos, y era de esperar que alguno de ellos no tardaría en emprender el temerario viaje, impulsado por el noble estímulo de conquistar tan honroso timbre para su nombre.

La idea que costó la vida a Jorge Newbery, ha sido brillantemente ejecutada por el teniente Dagoberto Godoy, y suyo es el honor de la proeza.

De esperar es que ella estimulará a otros para que la repitan, ahora que su realización es más factible, merced a los progresos alcanzados en la construcción de aparatos para el vuelo mecánico.

Es indudable que la hermosa hazaña del valiente piloto chileno es de gran importancia y trascendencia.

En este vuelo se ha demostrado la posibilidad del viaje sobre las montañas, evitadas las grandes dificultades que para el caso origina la insuficiencia de los motores.

El cruce de la cordillera era un problema que no se podía resolver, sin contar con los recursos necesarios; se precisaba, seguramente, un aeroplano liviano con estanques suficientes para acumular combustibles necesarios para varias horas de vuelo y con una potencialidad de ascensión para alcanzar rápidamente la altura indispensable.

Estos inconvenientes motivaron el fracaso de todos los pilotos civiles y militares que intentaron el cruce antes que Godoy.

En Chile, también el piloto civil Clodomiro Figueroa intentó realizar el vuelo sobre la cordillera, con un monoplano Bleriot de un motor de 50 HP.; pero la tentativa fracasó, como todas las anteriores, por insuficiencia del motor, que no tenía fuerza suficiente para remontar el aeroplano a una altura de 5 a 6,000 metros en poco tiempo.

Hoy, con íntima satisfacción, vemos la realización de la hazaña por el piloto chileno y la celebramos sinceramente.

El vuelo de Godoy tiene el mérito de haberse efectuado por la parte más alta de la cordillera. Mantener la altura necesaria para efectuar el cruce, es una verdadera proeza que enaltece al piloto chileno, por cuanto ella demuestra su resistencia física, su fuerza de voluntad, su entereza y sus vastos conocimientos técnicos sobre el vuelo mecánico, como asimismo de la región de la cordillera por donde iba a cruzarla.

"La Nación" se expresa en los siguientes términos: "Inesperadamente y cuando en todos los círculos aeronáuticos suramericanos se creía que sólo en el mes próximo podría intentarse nuevamente la ansiada aspiración de realizar el gran esfuerzo sobre el macizo andino, un despacho telegráfico de Mendoza hizo saber ayer que un aviador chileno acababa de realizar la proeza por sobre la cordillera en sus picos más altos, uniendo en un sólo vuelo a dos Repúblicas, Chile y Argentina, en una parábola llena de simbolismo.

Le ha correspondido la ejecución de este audaz proyecto tan largamente acariciado, a un militar del país vecino, pero se diría que este hecho nos toca como si fuera también nuestro, así lo sentimos todos porque al fin es un americano quien lo ha realizado; la satisfacción es por lo mismo idéntica y si en el fondo pudo existir el legítimo anhelo de que un aviador argentino hubiese traspuesto los Andes por las cumbres más altas, no es menos amplia ni sincera la reverencia que le rendimos.

El misterio de la travesía de los Andes en su mayor imposibilidad, ha sido revelado.

La travesía de los Andes en aeroplano ha tenido siempre un encanto poderoso para los pilotos argentinos y chilenos, y en los albores de la aeronáutica en esta parte de América, es decir cuando los primeros vuelos en Europa despertaron el entusiasmo en un grupo de sportsmen que encabezó el precursor Jorge Newbery. Los primeros trabajos para la empresa se iniciaron en silencio, impuestos por el en aquel entonces fantástico proyecto, se pensó en el esférico que conduciría a los aeronautas, para abandonarse más tarte esta idea en el deseo legítimo de realizar la hazaña en aeroplano en que la lucha sería más personal, por así decirlo, entre pilotos y desconocidos.

Jorge Newbery prosiguió sus estudios con aquella su tenacidad proverbial y cuando creyó factible la empresa, se trasladó a Europa para adquirir un aparato de potencialidad necesaria para hacer la travesía. Batió el récord de altura en un Morane-Parasol y luego en un vuelo de ensayo encontró la muerte en trágica caída en Tamarindos. Como si la desaparición de aquella gran figura hubiese acrecentado el entusiasmo, nuevos aviadores intentaron la empresa, y Macías y Figueroa, éste chileno y luego Zanni, en esfuerzos meritorios se arriesgaron sin fortuna en la empresa, hasta que el teniente Candelaria en un sólo vuelo en línea, llegó a Chile por la altura de Zapala en su Morane de 80 H. P. Mientras tanto Eduardo Bradley y el Capitán Angel Zuloaga, se habían anticipado, y una mañana memorable, en un esférico trasponían Los Andes desde Chile, llevando en su barquilla la bandera de los dos países para hermanarlos en este gran esfuerzo.

En 1916 con motivo de las fiestas del Centenario de Julio, el teniente Godoy llegó a esta capital formando parte de la delegación militar chilena que vino expresamente a participar en el raid Buenos Aires-Mendoza. El teniente señor Godoy piloteó un monoplano Blériot de 80 H. P., y si bien la violencia del viento lo obligó a descender cerca de Pilar malográndose sus esfuerzos porque su monoplano chocó al descender en unos alambres telegráficos, ese hecho completamente fortuito sin duda no disminuyó el justo prestigio de que gozaba, pues en esta capital eran entonces ampliamente conocidas las cualidades que había destacado".

INSTITUTO INGLES

Ante numerosa concurrencia se llevó a efecto anoche en el Instituto Inglés, la solemne repartición de premios.

Para este acto se confeccionó un interesante programa.

Presidieron la fiesta escolar el Embajador de Estados Unidos, señor Shea; el Ministro de Gran Bretaña, señor Stronge y esposa y el Director del establecimiento, señor I. H. Maclean.

Después del discurso alusivo al acto, en el cual se expusieron ideas de aliento para la juventud, se procedió al desarrollo del programa.

Llamaron justamente la atención los números a cargo de los señores Julio Guerra, Adolfo Koning, Francisco Molina, René Marcone y Adolfo Allende.

El Embajador señor Shea, ofreció, como de costumbre, la medalla de oro que se obsequia anualmente a los alumnos.

EXTENSION UNIVERSITARIA

La conferencia de anoche

Anoche se verificó en el Salón de Honor de la Universidad de Chile, la tercera conferencia ordinaria del año, organizada por el Departamento de Extensión Universitaria de la Asociación de Educación Nacional.

La conferencia de anoche estuvo a cargo del artista señor Fernando Thauby y versó sobre los métodos activos en la enseñanza del dibujo y su aplicación en las escuelas de Europa y Norte América.

Presidieron la velada el Senador don Malaquías Concha, el Inspector de Instrucción Primaria señor Darío Salas, el señor Agustín Cannobbio y el señor Carlos Silva Cruz.

Inició el programa el tenor nacional señor Carlos Tanner, cantando una romanza de la ópera "Mignon", que fué muy aplaudida.

En seguida el señor Fernando Thauby dió lectura a su conferencia sobre los diversos métodos de enseñanza del dibujo, sobre su importancia, y la aplicación que se le da a este arte en los países europeos y en Norte América.

Variadas e interesantes proyecciones luminosas de dibujos de alumnos de las escuelas primarias, de salas de clases, de campos de estudio, de aplicaciones prácticas del dibujo, etc., dada a la enseñanza del ramo en las escuelas europeas, ilustraron e hicieron más interesante la conferencia del señor Thauby.

El señor Fernando Thauby fué muy aplaudido al poner término a su trabajo explicando algunos de los dibujos de los alumnos de la Escuela de Bellas Artes y del Instituto de Educación Física.

El señor Carlos Silva Cruz agradeció, a nombre de la Asociación de Educación Nacional, la conferencia del señor Thauby.

Puso término a la velada el señor Carlos Tanner.

Defunciones

Diciembre 13. — Elba Torres, de 4 años; María Cerda, de 1; Guillermo Donoso, de 2; María Silva, de 1; Manuel Villarroel, de 2; Rosa Riquelme, de 1; Pedro 2.o Guzmán, de 1; Manuel Brito, de 1; Pedro Silva, de 30; Juan Herrera, de 46; Feliciano Miranda, de 53; Petronila Huerta, de 70; Germán Ramírez, de 33; Eugenia Pinto, de 45; Juan Martínez, de 67; Juana Gálvez, de 45; Aurelia Farías, de 19; Elvira Durán, de 38; Otilia Abarca, de 18; Pedro Rivera, de 60; Enrique Espinosa, de 22; Pedro Mondaca, de 40; Nicolasa Peñailillo, de 45; Carmen Muñoz, de 60; Juan Pontillo, de 30; Zoila Guerra, de 37; Luis Fuenzalida, de 65; Enrique Pérez, de 9; Francisca Célis, de 67; Encarnación Saez, de 57; Nicanor Gatica, de 42; Eloisa Rodríguez, de 32; Eulogio Fuenzalida, de 110; Pedro Santelices, de 48; Inés Fernández, de 63; Delfina Ibáñez, de 31; Estanislao Salas, de 41; Margarita Macauslane, de 8; Rodolfo Escobar, de 48; Pedro N. Sánchez, de 50; Dolores Segovia, de 70; María Carvajal, de 2; Filomena Salas, de 67; y 36 menores de un año.

Calle Presidente Wilson

La Alcaldía ha enviado al señor Intendente una comunicación en la que le dice que el Municipio, en sesión de 20 de Noviembre, acordó solicitar del Congreso una ley que permita cambiar el nombre de la calle de Teatinos por el de Presidente Wilson.

En el ánimo de la Corporación, dice, ha influído el hecho de que el magistrado norteamericano haya levantado su voz en favor de las naciones débiles, en los momentos en que su país daba al mundo una elocuente prueba de poderío.

La Alcaldía agrega una fórmula de proyecto que ruega elevar a la consideración del señor Ministro del Interior.

Cuerpo de Vistas

Pesador 1.o de la Oficina de Vistas se nombró a don Domingo Murillo Pumarino, y pesador 2.o a don Fernando Rojas Jiménez.

Accidente ferroviario

El administrador de la III Zona ha comunicado a la Dirección General de Ferrocarriles que ayer a las 3.30 horas al tren No. 151 se le cortaron algunos carros en la pendiente que da acceso a la estación de Quilacoya.

Los carros no fueron notados por el personal del tren y fueron a chocar con otros de la estación.

Los perjuicios en el equipo se calculan en 4 mil pesos más o menos.

Robo de materiales ferroviarios

Lo Dirección General de Ferrocarriles ha recibido de Coquimbo, una comunicación transmitida por la autoridad respectiva desde Vallenar, en que da cuenta de sucesos verdaderamente criminales ocurridos en la línea principal del Ferrocarril Norte.

El día 6 de Diciembre salió de Vallenar una pareja de carabineros a pesquisar un robo de clavos y sillas en los kilómetros 698 y 699.

Fueron sorprendidos dos hombres y una mujer, robando dichos materiales.

Estas personas fueron puestas a disposición del juzgado respectivo.

Los materiales robados anteriormente eran vendidos para hacer herraduras.

Malecón Blanco Encalada

Se ha ordenado efectuar trabajos de reparación en el Malecón Blanco Encalada, del puerto de Talcahuano.

Más de cien años

A la edad de 110 años, ha fallecido de vejez el señor Eulogio Fuenzalida, natural de Santiago, y sus restos han sido sepultados en el Cementerio General.

Licencia

Se ha concedido un mes de licencia al administrador de la Aduana de Arica, don Alfredo Escuti Orrego.

JUGUETES

GATH & CHAVES ha empezado ya su GRAN VENTA ANUAL DE NAVIDAD y recomienda a su numerosa clientela que, para evitar la aglomeración de la víspera de las fiestas, elija desde luego los juguetes de sus niños.

Hay un surtido interesante de juegos y muñecas francesas y norteamericanas a precios convenientes

Visiten la Exposición de Juguetes

EN EL SEGUNDO PISO DE LOS ALMACENES DE

GATH & CHAVES Ltd.

Ismael Errázuriz O.

Corredor de la Bolsa de Comercio

Se encarga de la compraventa de acciones, bonos, etc., y préstamos hipotecarios.

CALLE CLUB DE LA UNION 1065 (Edificio de la Bolsa)

Cuantas veces al pasar y ver la **SALA DE BAÑO** que exhibimos en nuestra ventana habrá Ud. exclamado **"Qué hermosa"** o **"Qué elegante"**.-Estamos muy de acuerdo con Ud. y agregamos que una

Pieza de Baño

igual o parecida le podemos instalar en su casa y para lo cual contamos con artefactos modernos y con ingenieros y operarios especialistas en el ramo

Sírvase consultarnos al respecto

CASA SANTIAGO WEBB & Co.

CASILLA 1767 -:- ESTADO 156-158-170 -:- Teléf. Ing. 3176-3177

Cualquier objeto de estos lo puede Ud. conseguir casi regalado.

¿COMO?

Concurra HOY a nuestra Casa y vea los precios a que hemos marcado nuestras mercaderías con motivo de nuestra GRAN LIQUIDACION fin de año.

Despertadores, prendedores, artículos de plaqué, joyas con o sin brillante, relojes de oro, plata o nikle, y una infinidad de

REGALOS UTILES PARA SEÑORAS Y CABALLEROS

Joyería y Relojería

José Huber y Cía.

AHUMADA Y HUERFANOS

LA CUESTION INTERNACIONAL

EXPOSICION HECHA EN LA CAMARA DE DIPUTADOS POR EL MINISTRO DE RELACIONES

DECLARACIONES DEL SR. BARROS BORGOÑO

EL PENSAMIENTO DEL GOBIERNO NORTEAMERICANO EN ORDEN AL PROBLEMA DEL NORTE

UN TELEGRAMA ACLARATORIO DE NUESTRO EMBAJADOR EN WASHINGTON

En la sesión de ayer de la Cámara de Diputados, el Ministro de Relaciones Exteriores, señor don Luis Barros Borgoño, hizo uso de la palabra en los siguientes términos:

Me veo en el caso de solicitar de nuevo la benevolencia de la Cámara a fin de completar la breve síntesis que ayer tuve la honra de hacer, con una mayor puntualidad ahora, respecto del alcance del acto internacional de que me ocupé en la sesión anterior y de la situación en que las diversas Cancillerías de los países americanos pueden encontrarse al presente en relación con este acto. Cúmpleme, en primer término, expresar, que, al comunicar ayer los mensajes cambiados entre el Presidente de los Estados Unidos y el Presidente de Chile, lo hice previo acuerdo con S. E. el Embajador de los Estados Unidos, ya que, dadas las prácticas diplomáticas, convenía recabar este asentimiento, tratándose de una negociación recién iniciada. Además, tenía ayer motivos que me permitían creer que hoy la Cancillería de Washington haría una información completa de estos antecedentes. Por lo demás, la Honorable Cámara debe saber que el Ministerio de Relaciones Exteriores ha cuidado de informar, a diario, sobre la apreciación que le merecía la situación actual a todas las Legaciones de Chile y se ha mantenido en constante comunicación con la Embajada en Washington. No perseguía el Ministro únicamente el propósito necesario de mantener completamente informados a nuestros agentes diplomáticos sino que, además, proponía[illegible] de esta suerte, que pudieran apreciarse por los respectivos Gobiernos ante los cuales están acreditados, el criterio de Chile y sus diversos puntos de vista. En todo momento ha cuidado de caracterizar aquel acto como la expresión del sentimiento amistoso del Gobierno de los Estados Unidos y la manifestación de estar listo para prestar su concurso en caso necesario. La información del Gobierno de los Estados Unidos a las naciones americanas no ha podido tener otro objeto que informarlas del hecho mismo sin agregar accidente alguno que no estuviese en su texto. Aparece del documento insinuada la posibilidad de un ofrecimiento y se contempla además la eventualidad de que él pudiera ser ejercitado sólo o conjuntamente con otros países de este hemisferio. El Gobierno de Chile no tiene conocimiento de que se haya propuesto ejercitarlo en alguna de estas dos formas. En cuanto al objetivo mismo perseguido por la insinuación del Gobierno americano cabe establecer que los sucesos ocurridos en el Perú con nuestros Cónsules y el ocurrido posteriormente en Iquique, que motivaban el temor de perturbaciones en nuestras relaciones pacíficas, habían desaparecido y parecían haber perdido ya su oportunidad. La alusión que pudiera desprenderse de ese mismo documento en relación a la cuestión misma del plebiscito, no requería tampoco consideración alguna actual desde que no hay hecho alguno que obligase a una solución inmediata. El Gobierno de los Estados Unidos ha empleado un término que ha sido corriente en su diplomacia y está calculado para no despertar susceptibilidad en ninguna nación americana. Es tradicional ese respeto de la Cancillería de Washington a la independencia de todas las naciones libres de la América. Al llevar su información a las demás Cancillerías lo ha hecho con el mismo criterio y con el propósito de concurrir con su ayuda y su consejo a apartar toda dificultad aguda. No hay nada que pueda importar una mediación, ni siquiera un procedimiento encaminado a este resultado. En general, hasta este momento, las diversas Cancillerías se han limitado a tomar nota de la insinuación del Gobierno americano. Seguramente estudian la oportunidad de una ingerencia que acaso pudiera ser considerada ya sin objeto. Tengo antecedentes para afirmar que algunos de estos Gobiernos han expresado que no divisan ningún hecho que pueda indución a Chile. Hay otros que han estimado inoportuna cualquiera ingerencia. Otros, muy amigos de Chile, se manifiestan prontos a concurrir, si ello fuese necesario, porque se aparte de su camino toda sombra de perturbación y siempre que Chile insinúe la aceptación de una gestión oficiosa. Pero, como lo he expresado, el Gobierno no ha tenido todavía que considerar ninguna actuación de Cancillería que le hubiera podido imponer alguna contestación. Chile ha debido en todo momento a la Nación americana, tipo de democracia y de gobierno libre, un concurso amistoso e imparcial en la solución de sus grandes cuestiones internacionales. Aún en los momentos más críticos y en que algunos de los representantes de esa Nación en el Perú se apartaron de la norma de imparcialidad, no tardó en hacerse sentir la dirección suprema de la Cancillería Americana para señalar las reglas que han imperado siempre en ese Gobierno y que están conformes con los precedentes y con la doctrina de sus propios estadistas y publicistas. Voy a recordar los antecedentes más importantes y de mayor relieve. El primero de ellos se refiere al momento en que las armas de Chile, vencedoras en la campaña, en las gloriosas batallas de Tacna y Arica, creían con justicia poder encontrar al Perú en situación de resignarse al resultado de una guerra que había perdido definitivamente y que debía liquidar con sus ineludibles consecuencias. El Gobierno de Chile, vencedor y antes de preparar su campaña sobre Lima, no tuvo inconveniente en detener por el momento el camino victorioso de su ejército y acceder al amistoso concurso que le quisieran prestar los representantes de los Estados Unidos a fin de inducir al Perú a la aceptación de las proposiciones de paz. Esas negociaciones de paz, abiertas en el puerto de Arica a bordo de la nave americana "Lazawana" y con el concurso amistoso de los diplomáticos americanos, señala un acto de concordia y de espíritu amistoso que el Gobierno de Chile estimó entonces y ha estimado siempre en todo su valor. Pero cumple recordar que antes de hacerlo la Cancillería americana trató de inquirir el ánimo en que se hallaba el Gobierno de Chile en orden al posible acto de amistosa mediación. Al efecto, con fecha 6 de Octubre de 1880, el señor Ministro de los Estados Unidos don Tomás A. Osborne dirigió al Ministerio de Relaciones Exteriores de Chile la siguiente comunicación:

"Vuestra Excelencia sabe que el 6 de Agosto me acerqué al Honorable Presidente de la República de Chile con el propósito de saber si el Gobierno de Chile estaría dispuesto a entrar en conferencias con los Ministros de las otras Repúblicas beligerantes en la presente guerra, para llegar a una paz honrosa bajo la mediación en forma de buenos oficios, de los Estados Unidos. V. E. se dignó informarme en nuestra entrevista del 10 de Agosto que el Gobierno de Chile aceptaría los buenos oficios de los Estados Unidos en la forma sugerida si el Perú y Bolivia significaran por su parte su aceptación a esta idea. Estando cumplidas las condiciones indicadas por V. E. en la entrevista mencionada, tengo ahora la honra de ofrecer formalmente al Gobierno de V. E. la mediación del Gobierno de los Estados Unidos para que sea ejercida en la forma propuesta. La forma que sugerí en la entrevista aludida tenía en miras la celebración de una conferencia de los Ministros, debidamente autorizados, de las Repúblicas beligerantes, a bordo de una nave de guerra americana, en presencia y con amistosa ayuda y asistencia de la República de los Estados Unidos ante los Gobiernos beligerantes."

El Gobierno de Chile, en nota 7 de Octubre, agradeciendo el noble interés con que el Gobierno de los Estados Unidos procuraba el restablecimiento de la paz, decía en conclusión: Mi Gobierno acepta la mediación en forma de buenos oficios y acepta igualmente el procedimiento que V. E. sugiere para llevarlo a efecto.

Es muy oportuno recordar la gestión igualmente amistosa del Gobierno americano que dió como resultado la aprobación del Tratado de Límites con Argentina de 23 de Julio de 1881.

Se arribó a ese acuerdo por el concurso amistoso de los diplomáticos americanos en Santiago y Buenos Aires, los señores Tomás A. y Tomás O. Osborne.

La primera comunicación emanada del Plenipontenciario americano en Santiago al Ministro Residente en Buenos Aires tiene fecha 25 de Abril de 1881 y dice así: "El Gobierno de Chile no tiene inconveniente en que Ud. y yo nos ocupemos del asunto para buscar un medio de arreglo."

Tramitados los preliminares por dichos diplomáticos y producido el acuerdo, dirigió el Ministerio de Relaciones Exteriores de Chile al representante americano en Santiago, la nota de 3 de Julio de 1881. Se dejó testimonio de los esfuerzos gastados por los diplomáticos americanos, se le comunicó el texto ín- amistoso para hacer llegar al tegro y se les pide "su concurso conocimiento del Gobierno argentino las bases que sirvieron para realizar la negociación.

Después de varias incidencias que mantuvieron pendiente la negociación, el Gobierno de Chile, por nota de 25 de Junio de 1881 manifiesta su satisfacción por poder terminar esta cuestión "mediante los eficaces bondadosos oficios de la República Americana y el buen espíritu manifestado por ambos Gobiernos".

Es este uno de los casos en que el concurso amistoso de los representantes bien inspirados de una Nación amiga consigue encaminar hasta resultados definitivos la negociación completa de un Tratado.

Aquella participación amistosa se hizo en momento oportuno, cuando Chile se hallaba vencedor y no había existido ni el amago de una presión sobre su libre voluntad para tratar.

Llegó a otra etapa interesante de ese concurso siempre constante del Gobierno de los Estados Unidos para arribar a una solución de la guerra de 1879 y que aparece consignada en las importantísimas conferencias de Viña del Mar.

No es mi ánimo ocuparme en este momento, con todo su relieve de aquella brillantísima actuación de nuestra Cancillería, que ha dejado trazado una norma imborrable a todos los Ministros de Relaciones Exteriores de Chile. Habré de hacerlo, sí, en su momento, con todo el interés que requiera aquel acto único y transcendental de nuestra diplomacia.

Por ahora quiero sólo recordar los antecedentes que han de servir para calificar la índole y el espíritu de la gestión americana.

El primero de esos antecedentes de la mayor autoridad, es el texto de la nota de 8 de Octubre de 1881, del Ministro americano, el General Kilpatrick, acreditado en Santiago, que en su parte pertinente dice así: "En ningún tiempo el Gobierno de los Estados Unidos de América ha intervenido oficiosamente en los asuntos de otros países aún cuando estaban comprometidos sus propios intereses y mucho menos lo habría de hacer tratándose sólo de interese de países amigos, respecto a los cuales no puede existir móvil que lo induzca a inclinarse a favor de uno o del otro".

En esa misma nota se insertan las instrucciones que el señor Kilpatrick había recibido de su Gobierno y que son del tenor siguiente: "Este Gobierno (Estados Unidos) no puede anticiparse a creer que la oferta de una intervención amistosa en las cuestiones pendientes ahora sería del agrado del Gobierno de Chile. Más, estoy cierto que el Gobierno chileno apreciará el interés natural y profundo que los Estados Unidos experimentan en la terminación de una situación tan calamitosa en sus resultados para los mejores intereses de las Repúblicas Sur-Americanas. El Gobierno de Chile debe saber también que, si en cualquier tiempo la interposición de los buenos oficios de este Gobierno puede contribuir al restablecimiento de las buenas relaciones, ellos (los Estados Unidos) la ofrecerán prontamente, tan luego como aquel manifestara su deseo."

Se agrega todavía en esas instrucciones "que en todas las conversaciones que mantenga con las personas del Gobierno de V. E. a este respecto debo ajustarme a las leyes conocidas del Derecho Internacional, y que en ninguna circunstancia ofrezca oficialmente cualquier consejo al Gobierno de Chile que no hubiera sido solicitado por éste".

En segundo término y prescindiendo de los demás accidentes de aquella Conferencia, debo referirme a la parte final de la comunicación del Ministro de Relaciones Exteriores de Chile, señor don José Manuel Balmaceda que cierra espléndidamente aquella negociación y que dice: "El Gobierno de Chile ha tenido una conferencia constante en la neutralidad y en la buena amistad del Gobierno de los Estados Unidos. Esta amistad y confianza se robustece con las declaraciones que contiene el protocolo de 11 de Febrero y también con las que contiene la nota de V. S., que tengo el honor de contestar, junto con decir que **no ofrecen los buenos oficios de su Gobierno, expresa** el deseo de prestar **su concurso imparcial y su amistosa ayuda** en las negociaciones que pudieran conducir a los beligerantes a la terminación de la contienda".

Estos precedentes se hallan, por otra parte, en perfecta conformidad con la doctrina americana y con todos los principios del Derecho de Gentes. No necesito referirme a las autorizadas opiniones, todas ellas contestes, de los grandes maestros y profesores de Derecho Internacional, como Bluneschli, Martens, Funo Brentano y tantos otros que han sabido precisar y señalar con admirable claridad todos los matices de una gestión diplomática y que abraza desde la asistencia o concurso amistoso hasta los buenos oficios y desde una mediación aceptada por las partes hasta una intervención impuesta por la fuerza superior.

En las conferencias de La Haya quedaron tan bien difundidos los términos y circunstancias en que podía producirse una gestión oficiosa y los preliminares obligados para conocer el espíritu y la voluntad de las partes interesadas. Pero será útil recordar en este momento la autorizada opinión de estadistas americanos que han señalado siempre la pauta a que se ha ajustado la Cancillería de Washington. Mr. Foster, Secretario de Estado, en oficio de 23 de Noviembre de 1892, a Mr. Therrell, Ministro en Bélgica, decía a éste lo siguiente: "La buena voluntad con que el Ejecutivo de este país ha acogido en el pasado las invitaciones a ejercer amistosos oficios tendientes al arreglo de cuestiones producidas entre otros países, con los cuales los Estados Unidos mantienen relaciones de amistad, constituye una seguridad del espíritu cordial con que tales insinuaciones serán acogidas cuando se dirijan al Presidente por las partes del respectivo diferendo. Debo, sin embargo, prevenir que el Presidente por natural delicadeza, no hará manifestación de estar dispuesto a proceder en esa forma antes de que sus oficios sean solicitados por la acción concurrente de los dos Gobiernos interesados.... En varias ocasiones importantes, algunas de ellas recientes, el Presidente se ha abstenido de hacer ninguna manifestación anticipada a una de las partes respecto a la acogida que, llegado el caso, daría a una solicitación conjunta de su amistoso concurso como mediador o árbitro. Considero, por mi parte, tal actitud de reserva conforme con el concepto del recurso de la mediación amigable e imparcial." Y Mr. Hay, Secretario de Estado, decía en oficio número 235, de 16 de Marzo de 1900, lo siguiente a Mr. Mc-Nally, "siendo algo vaga la frase **buenos oficios**, debe limitarse a los dos usos para los cuales este Departamento la considera adecuada. En su primer sentido, corresponde al término francés **Officieux** o al español **oficioso** y significa el patrocinio extra-oficial de intereses que la gente tiene derecho a representar, pero que él no cree conveniente tratar y discutir en el terreno francamente diplomático. En su segunda acepción el concepto **buenos oficios** es afín, a intermediación amistosa, a título de consejero imparcial de ambas partes, y no solamente supone sino que requiere el asentimiento de ambas partes y más frecuentemente una indicación espontánea de cada una de ellas." "Todos estos precedentes uniformes y toda esta doctrina claramente expuesta reciben hoy la más solemne consagración en la actitud siempre consecuente de los Estados Unidos. A este respecto, cúmpleme reclamar ahora toda la atención de la Cámara para informarla de la importante comunicación cablegráfica que, en el momento de entrar a esta sala, recibo de nuestra Embajada en Washington. Está fechada hoy 13. Ella producirá en el país la más grata impresión y manifestará que hemos estado en lo cierto cuando hemos tenido plena confianza en la inalterable amistad del pueblo de los Estados Unidos y hemos sabido apreciar el espíritu elevado y justiciero de su Gobierno. Dice así: "El Secretario de Estado, en larga y cordial conferencia de hoy en la mañana, me explicó el pensamiento de este Gobierno, en orden a la cuestión entre Chile y el Perú: "su propósito es sólo coadyuvar a evitar un conflicto armado entre ambas repúblicas, así como entre cualesquiera otras de América, evitando ejercer presión para imponer soluciones determinadas. El mensaje del Presidente Wilson a los Presidentes de Chile y del Perú sólo tuvo ese alcance, cuidando deliberadamente de no emplear la palabra ni sugerir la idea de mediación. No entra ni entrará en los propósitos de este Gobierno ofrecer mediación, la cual sólo se ejercitaría en caso de ser espontánea y libremente solicitada por ambos países. El mensaje del Presidente Wilson fué comunicado a los Gobiernos del Brasil, Argentina, Uruguay, Ecuador y talvez a otros, con el único propósito indicado y no comprende cómo haya podido interpretarse diferentemente, y menos deducir de él la idea de proponer mediación. El Embajador de los Estados Unidos en Santiago debe haber explicado al Gobierno de Chile el verdadero alcance del mensaje del Presidente Wilson." El Secretario de Estado concurrió convencidamente conmigo en que no sería oportuno tratar el fondo de este problema, mientras no se restableciese una situación más tranquila, que no imprima a la gestión los caracteres de presión."

El conocimiento de esta nota y la manifestación que la Honorable Cámara hace de asentimiento pleno y de calurosa adhesión al pueblo y Gobierno de los Estados Unidos, excusan todo otro comentario. Entrego complacido esta información, desde esta alta tribuna, a la conciencia del país y estoy cierto que ella habrá de producir la confianza y la tranquilidad de la nación.

El pensamiento del Gobierno de los Estados Unidos

Ayer se recibió en la cancillería el siguiente cablegrama de nuestro Embajador en Washington, señor Mathieu:

"Señor Ministro de Relaciones Exteriores.— Santiago.— N.o 362. Diciembre 13 de 1918.—El Secretario de Estado, en larga y cordial conferencia de hoy en la mañana, me explicó el pensamiento de este Gobierno, en orden a la cuestión entre Chile y el Perú:

"Su propósito es sólo coadyuvar a evitar un conflicto armado entre ambas Repúblicas, así como entre cualesquiera otras de América, evitando ejercer presión para imponer soluciones determinadas. El Mensaje del Presidente Wilson a los Presidentes de Chile y del Perú sólo tuvo ese alcance, cuidando deliberadamente de no emplear la palabra ni sugerir la idea de mediación. No entra ni entrará en los propósitos de este Gobierno ofrecer mediación, la cual sólo se ejercitaría en caso de ser espontánea y libremente solicitada por ambos países. El Mensaje del Presidente Wilson fué comunicado a los Gobiernos de Brasil, Argentina, Uruguay, Ecuador y talvez a otros, con el único propósito indicado y no comprende cómo haya podido interpretarse diferentemente, y menos, deducir de él la idea de proponer mediación. El Embajador de los Estados Unidos en Santiago debe haber explicado al Gobierno de Chile el verdadero alcance del mensaje del Presidente Wilson".

El Secretario de Estado concurrió convencidamente conmigo, en que no sería oportuno tratar el fondo de este problema mientras no se restableciese una situación más tranquila, que no imprima a las gestiones los caracteres de presión.— Mathieu, Embajador en los Estados Unidos".

Felicitaciones a don Antonio Huneeus

La Asamblea Radical de Valparaíso ha enviado, además, la siguiente comunicación al señor Huneeus, por su exposición sobre la cuestión internacional:

"Distinguido señor: La Asamblea Radical de Valparaíso, en sesión extraordinaria de fecha 11 del presente, acordó por aclamación manifestarle sus calurosos aplausos, por el brillante informe dirigido por usted a "La Nación" de Buenos Aires, con relación a los negocios internacionales que se refieren a nuestra cuestión con el Perú, informe que refleja en forma levantada, serena, concisa y con admirable y sabia elocuencia, el anhelo de nuestros gobernantes de dar a ese problema la solución de justicia, respeto y fiel observancia de los tratados que en todo momento ha querido cumplir nuestro Gobierno, contribuyendo así a dejar en su justo lugar, la insidiosa campaña de la cancillería peruana.

Haciendo votos por su ventura personal, me subscribo de Ud. Atto. y S. S.— **Miguel A. Salvo**, presidente. — **Víctor González Báez**, secretario".

"Mulchén, 13 de Diciembre de 1918. — Señor Antonio Huneeus Gana. — Santiago:

Impuesto pueblo Mulchén de brillante y convincente artículo publicado prensa Buenos Aires sobre Tacna y Arica, felicita entusiastamente usted, que elocuente y justamente ha interpretado y defendido los derechos nacionales. Siga usted, querido compatriota, esgrimiendo tan lógica y convenientemente las contundentes armas de su preclaro talento, en beneficio nuestra legítima causa nacional, y no dudamos que prevalecerá la razón y justicia en solución ya que en momentos actuales causa chilena necesita más de la inteligencia y talento de sus hijos que de la fuerza de sus brazos, sin que esto sea óbice que prefiramos morir defendiendo los derechos nuestra patria si es necesario antes que sean vulnerados un ápice. — Juan de la C. Araneda.— Carlos A. Campos. — Zenón Daroch.— José Miguel de la Jara.— Juan H. Harpe. —Guillermo Lagreze. — Alejo de la Parra. — Carlos Contreras. — Pedro Arriagada. — Manuel Troncoso. — Alberto Villegas. — Emilio de la Jara. — Olof Tapia. — René de la Jara. — Florencio Humeres. — Eduardo Cuevas. — Enrique Green. — Arturo Burgos. — Enrique Valenzuela. — Luis Emilio Ruíz. — Juan Osorio. — Tomás Vega. — Isidro Ibieta. — Pedro Mondaca. — G. Zapata. — Exequiel Ibieta. — Julio Rodríguez. — José Montes Araya.— Nicanor Ramírez. — Estanislao Duarte. — Alberto Lillo. — Segundo Illanes. — Miguel Cerda. — Manuel Cáceres. —Enrique Arce. — Germán Esterio. — Luis Quezada. — Arturo Bravo. — Juan Ibieta. — Oscar Rebolledo. — Ricardo Rodríguez. —Vicente Zegel. — Julio Inostroza".

"Santiago, 13 de Diciembre de 1918. — Señores Juan de la C. Araneda, Carlos A. Campos y demás firmantes. — Mulchén:

Conmovido por la bondadosa congratulación de ustedes, les ruego acepten la expresión efusiva de mi más sincero y perdurable reconocimiento. — Antonio Huneeus."

.·.EN ZAPATOS.·.

PARA MUJERES, HOMBRES Y NIÑOS

Delicias 2602 esq. Molina "LA UNIVERSAL" Delicias 2602 esq. Molina

Debido a sus expertos compradores ha reunido un selecto y apropiado surtido que lo ofrece al precio bajo que lo ha comprado. Las muestras que exponemos en nuestras ventanas le dicen claramente: compre pronto, anticípese a sus necesidades y a las de su familia, pues hasta que el comercio no se normalice no tendrá la oportunidad de comprar nuestros zapatos a esos precios.

Nuestro calzado se distingue por su apariencia, por su fabricación acabada, por la duración y por el **precio económico.**

LA UNIVERSAL ha buscado durante ocho años todo aquello que es bueno en el calzado y siempre ha mantenido su reputación.

LO MEJOR POR EL PRECIO

Para Señoras

Todos nuestros modelos llenan los requisitos del zapato ideal. Es una combinación de estilo y horma, de finura y comodidad. Elegantes tanto en la calle como en el salón.

Para Niños

Nuestro surtido abarca una multitud de modelos con suelas reforzadas, duraderas y muy cómodas para sus tiernos piés.

No citamos precios por falta de espacio, pero pregúntenos cuanto desee.

En estos tiempos calurosos, en que tanto sufren los piés, hay que buscar el zapato liviano pero sólido, flexible y duradero. Nuestros materiales son elegidos cuidadosamente y el cosido de nuestras máquinas es de lo más perfecto que hay.

Atención rápida. — Mejor servicio. — Educación y buena voluntad.

LA UNIVERSAL
Delicias esquina Molina

Para Hombres

Botines o zapatones, en color o negros, nuestros modelos se distinguen fácilmente por la sencillez de sus líneas y por la comodidad de las hormas.

UN NUEVO DEPARTAMENTO

Llamamos la atención a nuestro nuevo departamento, donde ofrecemos un lindo surtido de zapatos de lona para señoras y niñas a los más bajos precios.

La Casa de los buenos zapatos y bajos precios

LORENZO AMENGUAL, sucesor de Melis y Marqués.

10331-13-L

¿Cómo podrá resolver Ud. el problema de la subsistencia y abaratamiento de los consumos?

Pues es muy fácil. Visitando la Gran Zapatería

LA IBERIA

Donde encontrará Ud. un gran stok de Calzado, desde el más fino hasta el más barato, a precios jamás vistos en plaza y que ofrecemos a los siguientes precios:

CABALLEROS

Derby Box. . . . $ De última moda.	14.00
Derby Box 1.a. . $	16.50
Derby Box. . . . $ Clase extra.	18.75
Box Boton. . . . $ Muy fuerte.	19.75
Garibdy Box. . . $ Con paño, último modelo.	19.00
Garibdy charol. . $ Paño negro.	24.75
Derby Box, color. $ Modelo Monarch.	19.00

NIÑOS

Derby Box 26|29. $	9.25
Muy fuerte, 30|32. $	11.00
Suela doble, 34|38. $	14.50
Zap. Box 34|38.. $	14.00

NIÑITAS

Zlla. charol 18|25. $	7.00
Botita cabrit. 26|29 $	8.50
Garibdy Box 30|33 $	11.20

Botón o Gdy 33|36 $ Muy fuerte.	14.00
Zlla. color 26|29.. $	8.50
Zlla. color 30|33. . $	10.50
Zlla. 1 hev., 30|33 $	10.50

SEÑORAS

Zapatón cabrit. . $	9.00
Zap. 1 cabri. . . . $	10.50
Zap. extra. . . . $	12.50
Zap. cosido a mano $	15.75
Zap. color. . . . $	14.35
Zlla. color, 1 traba $	16.80
Primavera, cañ. n. $	13.00
Zlla. 1 traba. . . $	11.75
Primavera charol $	15.45
2 oj., charol. . . $	16.50
Zap. cabrit. char. $	18.75
Zlla. 1 tr., ch. fino $	17.20
Zapatón lona, plomo. Extra. . . $	15.00

No olvide Ud. la dirección: LA IBERIA, Puente esq. San Pablo

10334-14-I

En favor de los damnificados de Copiapó

BAILE Y FESTIVAL DE BANDAS EN PRO DE ATACAMA

Invitación a las señoras del Norte

Mañana, a las 21 horas, se verificará en el Santa Lucía, el gran baile y festival de bandas, con que el Ejército ha querido asociarse a aliviar, siquiera en parte, las más apremiantes necesidades de Copiapó.

No se han repartido invitaciones especiales, en vista de la premura del tiempo y de la gran labor que está desarrollando la Junta Ejecutiva Pro-Atacama.

Desde las 11 horas de hoy, se empezarán a vender las entradas, en el Club de la Unión, Pastelería Palet y Confitería Olimpia. Como la demanda de entradas es numerosa, se ruega a las familias de la sociedad, no atrasarse en adquirirlas en el día de hoy, pues mañana se venderán únicamente hasta las 12 horas.

En el festival de mañana tomarán parte todas las bandas del Ejército, y gracias a la amabilidad de la Comandancia de Armas, se ha obtenido que vengan las bandas acantonadas en los Cuerpos de guarnición en Valparaíso y Viña del Mar.

La Junta directiva de este movimiento, en favor de los damnificados, nos encarga invitar, para hoy a las 11:30 horas, en "El Mercurio", a las siguientes señoras: Marta Richard de Martínez; Ester Salazar de Orrego, Julia Sampelayo de Martínez, Sara Garcés de Goldsmith; María Arestizabal de Agullo, Rosa A. Zavala de Yáñez y señoritas Ibáñez Gacitúa. Esta reunión, tiene por objeto darle el mayor brillo al baile de mañana y para lo cual se solicitará un modestísimo concurso de estas distinguidas señoras, advirtiéndoles que se les cita por la prensa, por no conocer sus domicilios.

Importante reunión

Se ha dirigido a nuestra sociedad la siguiente invitación:

"La Junta Directiva de Subsidios para Copiapó y demás poblaciones del norte de la República, damnificadas por el terremoto, se permite invitar a Ud., y por su digno intermedio a otras personas de su relación, para una reunión que tendrá lugar el Martes 16 del presente, a las 18 horas, en el local del Club de Señoras, Catedral 1161, con el objeto de acordar la forma en que las familias de esta capital, que pertenezcan o simpaticen con las provincias interesadas, quieran coadyuvar al alivio de las desgracias sufridas.

Santiago, 14 de Diciembre de 1918".

La colonia española

Sigue trabajando con entusiasmo la colonia española, bajo los auspicios del Centro Familiar, para contribuir dignamente en alivio de los pobres de Copiapó.

En esta velada, hará uso de la palabra el señor diputado por Copiapó, don Wenceslao Sierra.

Tomarán parte en este simpático acto, los célebres artistas de la Compañía Montero - Fernández.

Las entradas se venderán desde mañana en el Club de la Unión, Postelería Palet, Centro Familiar Español, Centro Catalán y en el Círculo Español.

Coquimbo y Atacama

Los entusiastas miembros de esta institución, preparan una recepción en homenaje del aviador Sr. Godoy, consistiendo en una copa de champagne que se ofrecerá en el salón de recepciones de "El Mercurio". En ese mismo día se fundará el Centro del Norte.

Desean los hijos del norte, rendirle un homenaje al Angel de la Gloria.

Sesión extraordinaria de la Junta

Hoy, a las 18 horas, celebrará sesión extraordinaria la Junta Ejecutiva pro-Damnificados, para resolver numerosos asuntos pendientes, en el Club de la Unión.

A Copiapó

Mañana se dirige a Copiapó el inspector jefe del ferrocarril de aquella localidad, don Julio Peña, llevando algunos alimentos para los damnificados.

Gentileza del Gobierno norteamericano

Entre el Embajador de Estados Unidos y el Ministro de Relaciones Exteriores, se han cambiado las siguientes notas:

"12 de Diciembre de 1918.—Excelencia: Tengo el honor de participar a V. E. que he recibido instrucciones telegráficas de mi Gobierno, para pedir informaciones completas sobre el terremoto habido recientemente en Copiapó y averiguar el número de personas que han quedado sin hogar y la ayuda que se necesita de la Cruz Roja.

Espero, por consiguiente, que V. E. tenga la bondad, si lo cree conveniente, de informarme sobre el particular, para estar en estado de informar a mi Gobierno si los servicios de la Cruz Roja Nacional de Estados Unidos serían gratos al Gobierno de Chile.

Aceptad, Excelencia, las seguridades de mi alta consideración. —(Firmado): **Joseph H. Shea**".

"Santiago, 13 de Diciembre de 1918. — Señor Embajador: Tengo el honor de acusar recibo de la nota, fechada el 12 del presente, en que V. E. se sirve solicitar por encargo de su Gobierno informaciones sobre el reciente terremoto de Copiapó, y sobre la asistencia que podría prestar a los damnificados la Cruz Roja Nacional de los Estados Unidos.

En respuesta, debo manifestar a V. E. el muy vivo reconocimiento de mi Gobierno por el interés que ha manifestado el de V. E. con motivo del siniestro de Copiapó, y en especial por su generoso ofrecimiento de los servicios de la Cruz Roja de los Estados Unidos. La proporción de los daños causados y las medidas ya adoptadas, hacen innecesaria dicha benéfica asistencia.

Aprovecho la oportunidad para renovar a V. E. las seguridades de mi muy alta consideración. — (Firmado): **L. Barros B.**"

La carestía de la vida

PROYECTO DE ADMINISTRACION NACIONAL DE SUBSISTENCIAS

CONTINUAN LOS PREPARATIVOS PARA LA 2.a FERIA DOMINICAL

LLAMADO DE LA ALCALDIA A LAS SOCIEDADES OBRERAS

LAS FERIAS LIBRES EN SAN MIGUEL

Como consecuencia del empeño con que las autoridades, el Gobierno y los congresales han tomado la tarea de buscar los medios prácticos de llegar al abaratamiento de la vida, se han dado a la prensa algunos proyectos sobre la Administración Nacional de Subsistencias.

El proyecto del diputado don Jorge Errázuriz Tagle de que dimos cuenta ayer, tiende a favorecer el expendio directo y al por mayor en almacenes o locales distribuidos en las ciudades y centros poblados, a llevar el control de la producción, su estadística y distribución; velar por la correcta aplicación de la ley de pesos y medidas: establecer almacenes públicos y mercados de abastecimiento, en que se venda a precios regularizados, denunciando judicialmente las infracciones.

Constituye también el proyecto, juntas provinciales y departamentales de subsistencia que asesoren a la Administración Central.

Como lo dijimos ayer, este proyecto será seguramente tomado como base de discusión en las sesiones de la Comisión de la Cámara.

La Feria de las Delicias

No ha decaído el entusiasmo de industriales y comerciantes por concurrir a la Feria libre del próximo Domingo en la Avenida de las Delicias.

La Alcaldía solicitó ayer de la Comandancia General de Armas el concurso de dos bandas militares. Igual petición ha hecho a los Talleres de San Vicente de Paúl y de los Salesianos.

El señor Ugarte envió ayer a las sociedades obreras la siguiente nota:

"La Alcaldía, al preocuparse del abaratamiento de los consumos, ha principiado por el establecimiento de las Ferias Libres como un medio de acercar al productor y al consumidor.

Pero las Ferias periódicas, como la de las Delicias, además de proporcionar la ocasión de adquirir artículos de consumo baratos, pueden servir a nuestros obreros de mercado para lo que logren producir durante la semana, fuera del taller.

El hogar puede ser foco de actividades fructíferas que proporcionen nuevos recursos a la familia y le lleven mayor bienestar. Entre éstas puede citarse la fabricación de tejidos de lana, como gorras, paletóes, etc.; la crianza de aves de corral; conejos; los tejidos de mimbre, como canastos, papeleras, costureros; el cartonaje; la fabricación de mantas; de pequeños muebles de carpintería, como mesitas, veladores y otros.

Las industrias del hogar ayudan a hacer vida de familia, entretienen y dan provecho.

Al dirigirse a Ud. esta Alcaldía lo hace con el propósito de llevar al convencimiento de los asociados de esa institución las pequeñas ventajas que ellos pueden aprovechar en las Ferias Libres para su mayor bienestar.

Quien sabe si podríamos llegar hasta la instalación en la Feria de los Domingos de tiendas bajo los auspicios de las sociedades obreras para la venta de artículos fabricados por sus socios.

Ruego a Ud. someter al estudio de los socios estas ideas, para que adopten las que estimen convenientes.

Dios guarde a Ud. — **Rogelio Ugarte B.**

Sobre el bloqueo de la Vega Central

Con motivo de los cargos que se han formulado, en contra de la Alcaldía, por la pavimentación que se está ejecutando en la calle de Artesanos, calle que como se sabe da acceso a la Vega Central, el Comité de vecinos de la 5.a Comuna ha estimado un deber desvirtuar esos cargos con la siguiente reposición.

Fundada hace cuatro años esta junta de vecinos—dice el Comité—del barrio de Independencia por propia iniciativa, para trabajar por el adelanto local, ha venido gestionando ante las autoridades el mejoramiento de los servicios que se refieren al aseo y salubridad, comodidad y ornato de la comuna.

La pavimentación de las principales calles y avenidas del barrio ha sido una de sus preocupaciones preferentes, y así, lo ha pedido para la prolongación de Independencia a Plaza Chacabuco, Avenida de la Paz, calles de Artesanos, Andrés Bello y otras. Desde hace dos años venía pidiendo con insistencia la de estas dos últimas calles, que el Comité de vecinos consideraba de absoluta necesidad.

El Presidente del Comité, don J. D. Guajardo, que había sido encargado de activar las gestiones para realizar dichos trabajos, haciendo valer su carácter de regidor dió cuenta de que hace algún tiempo, se había pedido propuestas públicas para ejecutarlas.

Con esta exposición, el Comité, ha creído cumplir con un doble deber: desvirtuar cargos infundados y agradecer al Alcalde la disposición de una orden que constituye un gran adelanto local.

Comuna de San Miguel

El Domingo se inaugurarán las Ferias libres

La Municipalidad de este importante sector ha resuelto inaugurar Ferias libres en el Llano Subercaseaux esquina de San Joaquín el Domingo 15 del presente, de 7 a 12 horas.

Con tal motivo, se nos pide rogar a los comerciantes a que concurran con sus productos a esta Feria Libre, en la seguridad que de esta manera, al mismo tiempo que secundan a esta Municipalidad en su laudable campaña, tendrán el positivo beneficio de vender sus productos directamente al consumidor, entre los numerosos vecinos de la comuna.

Los locales están a disposición de los interesados y pueden solicitarlos en la Policía Comunal todos los días.

Han prometido cooperar al mejor éxito de esta feria, la Intendencia y Alcaldía de Santiago.

80 MIL PESOS

EN CORBATAS TEJIDAS ULTIMAS NOVEDADES a precios de Réclame.

'La Corbatinera'

Camisas, Cuellos, Calcetines y Suspensores a precios de fábrica. Calidad y gustos muy elegidos

Estado 266 :-: Puente 750

EL FIN DE LA GUERRA MUNDIAL

Nota del señor Ministro de Francia a su colega de Guatemala

Publicamos en seguida la interesante comunicación en que el Excmo. señor André Gilbert, Ministro de Francia, agradece al señor Eduardo Poirier, Ministro de Guatemala, las congratulaciones que éste, en nombre de su Gobierno, le ha enviado por el feliz término de la guerra mundial:

"Señor Ministro y querido colega: Vivamente os agradezco la hermosa carta que habéis tenido a bien hacer llegar a mis manos con motivo de la firma del armisticio.

Servíos aceptar, tanto en mi nombre como en el de mis compatriotas, residentes en Chile, la expresión de mi gratitud por los sentimientos altamente elogiosos que me habéis manifestado hacia mi patria, mi Gobierno y sus ejércitos.

Me he sentido sobre manera feliz al recibir estos testimonios de afecto a la Francia del muy honorable y distinguido representante de un país que si ya nos era querido, lo es mucho más desde el momento en que se asoció, lleno de benevolencia, a la cruzada de los aliados por el triunfo de la justicia y del derecho.

Me haré un deber de comunicar vuestra carta a mi Gobierno, y, previa vuestra aquiescencia, la llevaré al conocimiento de mis compatriotas, haciéndola publicar en el diario que editan en este país.

Tened a bien aceptar, señor Ministro y querido colega, las renovadas seguridades de mis sentimientos de muy alta consideración.— **André Gilbert**".

Con el Presidente de la República

En la tarde de ayer conferenciaron con el Presidente de la República el Intendente de Santiago, señor Francisco Subercaseaux; Cónsul de Chile en Burdeos, señor Héctor Briones Luco; el general don Carlos Hurtado, jefe del Estado Mayor; el general don Manuel Moore, jefe del Departamento de Tiro y Reclutamiento; el Intendente de Linares, señor del Solar, y el diputado don Héctor Arancibia Laso.

Colonias Escolares "Domingo Villalobos"

Sesión de directorio

Mañana Domingo, a las 10 horas celebrará sesión el directorio de esta institución con el objeto de seguir estudiando la organización de la Colonia que se ha de llevar en las vacaciones de Enero y Febrero próximos.

Se nos encarga recomendar la asistencia a todos los señores directores de la Sociedad.

Universidad Popular Lastarria

Cátedra de filosofía. — Profesor Pedro L. Loyola.

Se avisa a los alumnos que el Lunes 16 del presente, a las 20.45 horas, tendrá lugar el primer examen de este curso, y versará sobre la materia de los seis primeros boletines.

Local de costumbre, Morandé 750.

Consejo de Obras Públicas

La sesión del Jueves

En la sesión celebrada anteayer por el Consejo de Obras Públicas, se aprobó el proyecto sobre el ensanche de las obras de Alcantarillado de la Escuela de Artes y Oficios.

El presupuesto oficial de estos trabajos asciende a la suma de $ 6.542.

En la misma sesión se aprobó el proyecto sobre dotación de agua potable a la ciudad de Pisagua, cuyo presupuesto asciende a la cantidad de $ 296,750.40 moneda corriente y $ 270,749.30 oro de 18 peniques.

Dirección de Contabilidad

Contadores 4.o, 5.o, 6.o y 7.o de la Dirección General de Contabilidad, se nombró a los señores Julio C. Jiménez, Arturo Salcedo, Armando Delgado y Diego Barros, respectivamente; oficial 1.o se nombró a don Luis Castillo; oficial 2.o a don Pedro Baquedano, y oficial 3.o a don Guillermo Valenzuela.

CONSEJO DE FERROCARRILES

La sesión de ayer.—La adquisición de materiales

Ayer celebró sesión el Consejo de Ferrocarriles, presidido por el Director General señor Manuel Trucco.

Se estudiaron las propuestas públicas abiertas el 30 de Octubre y el 4 de Noviembre, para la adquisición de diversos artículos.

Se nombró a los señores Víctor Rivera, Hernán Edwards y Héctor Marchant para que ocupen en la Empresa de Ferrocarriles, diversos puestos vacantes.

El Consejo autorizó el establecimiento de un paradero en Corte Alto, entre las estaciones de Casma y Purranqui.

Con el objeto de evitar las molestas aglomeraciones que se notan actualmente en el tren nocturno al Sur, el Consejo acordó establecer otro tren de pasajeros.

Se aceptó la propuesta del señor Juan Sepúlveda para la construcción de un edificio para una Escuela de Maquinistas en la estación de Valdivia.

Acordó, además, el Consejo, pedir propuestas públicas para las obras de techamiento de las estaciones de Chillán y San Rosendo, y ejecutar por administración los trabajos de refuerzo del puente Quillén, en el ramal de Curacautín.

El Consejo despachó las solicitudes siguientes: de Morrison y Cía., de doña Amelia T. v. de Oñate, Juana González de Moreno, Braulio Sutil, Santiago Cadenas, Horacio Gutiérrez, Federico Herrera y Santiago Rivas.

FARMACIA y DROGUERIA CENTRAL

Estado 349, al lado de la casa Gath y Chaves.

A Don

Zacarías Constanzo

necesítasele en Santiago

(García Reyes, 76)

para algo que le interesa.

15-L

¡¡ATENCION!!

Sandalias, zapatillas y zapatones de tela con un 30 % de rebaja.

Especialidad en modelos para playa.

Zapatería

La República

3089 - Delicias - 3101

Compañías de Seguros

Contra incendios, Marítimos y Accidentes de Automóviles

AGENTES:

Duncan, Fox & Co.

BANDERA 529 - 33

15-L

Municipalidad

Sesión extraordinaria

Con fecha de ayer, la Alcaldía ha convocado a sesión extraordinaria para hoy Sábado 14, de 17 a 19 1|2 horas, con espera hasta las 17 1|2, con el fin de tratar los siguientes asuntos:

1.o Aprobar un convenio con la Empresa de Gas, sobre el precio de cada farol del alumbrado público;

2.o Informe de la Comisión de Teatros en una solicitud de don Renato Salvati;

3.o Desalojamiento del Restaurant del Parque Cousiño por parte del actual arrendatario;

4.o Insistencia en los decretos reclamados por la Tesorería; sobre compra de árboles para los jardines de la ciudad; sobre compra de animales y herraje para la Policía de Aseo e instalación de luz eléctrica en las estatuas de O'Higgins y San Martín durante las festividades cívicas de Septiembre;

5.o Expediente sobre el alumbrado del Parque Cousiño y otros;

6.o Expropiación de una faja de terreno en la calle de Estado N.o 59 al 63;

7.o Aplicación del taxímetro a los vehículos de alquiler; y

8.o Proyecto presentado por el señor primer Alcalde a la Municipalidad con fecha 11 de Julio último, en el que propone la planta de empleados de la Oficina Central del Aprovisionamiento de Santiago.

La Avenida Santa María

Ayer en la tarde estuvo en la Dirección del Tesoro y conferenció con el señor don Carlos Zañartu Fierro, el Alcalde, señor Rogelio Ugarte, con el objeto de imponerlo de lo que le está ocurriendo a la Municipalidad con los terrenos que ha formado mediante el constante trabajo de tres años, en la ribera norte del río, al oriente del puente Pío IX.

En efecto, para continuar la Av. Santa María, y dar una subida fácil al San Cristóbal, durante tres años, se ha estado rellenando una parte del lecho del río con las basuras de la ciudad.

Ahora, al tratarse de abrir la expresada avenida, los propietarios de los predios colindantes se han presentado a los Tribunales reclamando la propiedad de esos terrenos, formados en el lecho del río, es decir, en propiedad fiscal.

El señor Zañartu Fierro hizo llamar en el acto al oficial encargado de los planos correspondientes a dicha sección del río, y con ellos a la vista encargó a uno de los abogados del Consejo de Defensa Fiscal reivindicar la propiedad de dichos terrenos.

Dr. GIANELLI

Especialidad en sífilis, piel, vías urinarias.

21 DE MAYO 562

Consultas: 1 a 6.

CARLOS DUVAL

Corredor de la Bolsa de Comercio—Acciones, Bonos, Oro

Casilla 2266 --- Tel. 1812 --- BANDERA 57

$ 10,000

EN DINERO EFECTIVO

Un automóvil Dodge

y muchos otros premios puede Ud. obtener

En 12 días más

Con sólo beber los exquisitos vinos

TARAPACA EX-ZAVALA

Pida detalles a los Agentes Generales

FERNANDO ORREGO & Co.

COMPAÑIA 1301

10340-14-L

Radio Estaciones

Proyecto de ley que reglamenta su instalación y explotación

Los diputados señores Enrique Balmaceda, Pedro Rivas Vicuña, Guillermo Bañados, Arturo Ruiz de Gamboa, A. Rodríguez y A. Vial Solar, han presentado un proyecto de ley que dispone que sólo el Estado instalará y explotará radio-estaciones destinadas a transmitir o recibir comunicaciones inalámbricas interiores o internacionales.

Sin embargo, el Gobierno podrá permitir la instalación y funcionamiento de radio-estaciones particulares, destinadas exclusivamente a estudios o experiencias, y siempre que no empleen un poder total de más de un doceavo de caballo de vapor.

Las radio-estaciones que se autoricen con fines de estudio o experiencias, estarán sometidas a las inspecciones y control que establezca el Reglamento respectivo.

Las personas que instalen o intenten instalar clandestinamente radio-estaciones, de cualquier clase que sean, quedarán bajo la sanción del Código Penal y de los reglamentos vigentes del servicio. El Estado se incautará del material destinado a estas instalaciones clandestinas.

El Estado dispondrá la instalación de radio-estaciones en el territorio de la República, eligiendo los sitios adecuados, según un plan en que estén consultadas las necesidades militares, marítimas y comerciales del país.

Las instalaciones radio-telegráficas se uniformarán en lo posible, procurando que sus elementos constituyentes sean de un sistema nacional que satisfagan las necesidades de nuestro servicio, y que sean manufacturados en el país.

Todas las instalaciones destinadas a transmitir o recibir comunicaciones inalámbricas de cualquiera clase que sean, dependerán del Ministerio de Marina, y para su servicio, manejo y control, estarán a cargo del personal de la Armada. Se exceptuarán las estaciones del Ejército, que dependerán del Ministerio de Guerra.

El Ministerio de Marina designará las radio-estaciones terrestres que puedan atender servicios públicos de radio-comunicaciones.

Estas estaciones estarán unidas directamente a la red de telégrafos del Estado, que servirá de intermediaria entre ellas y el público.

El Encargado de Negocios de Mejico

Ayer pasó a despedirse del Presidente de la República el Encargado de Negocios de Méjico, señor García Jurado, que emprenderá viaje de regreso a su país dentro de pocos días.

Muerto en el trabajo

José R. Baeza, trabajador de la 3.a Comisaría de Aseo, encargado del riego de la calle de Andes, entre Cumming y Av. La Paz, falleció ayer en circunstancia que el carretón en que trabajaba lo arrojó al suelo, pasándole las ruedas por el cuerpo.

Este empleado era un antiguo servidor, y deja a su mujer y dos hijos en la miseria.

¡ALERTA!

DELICIOSO
TEUK

El favorito de la gente de buen gusto

Pídalo a

Merlo & Del Favero

Calle Chacabuco No. 20

Teléfono 120

14-L

Triunfo del sistema chileno de taquigrafía

En un concurso para proveer una vacante de taquigrafía de la Cámara de Diputados, obtuvo el primer lugar el señor Ricardo Morales Matus, quien ya ha sido nombrado por la Comisión de Policía Interior para desempeñar el puesto.

Damos con agrado esta noticia, porque el agraciado ha triunfado en el concurso con la taquigrafía chilena, la cual ha batido, como se ve, a los demás sistemas.

Tranvías del Parque Cousiño

La Alcaldía ha enviado una nota al Gerente de la Empresa de Tranvías, en la que le dice que, debido a los fuertes calores del día, muchas familias se dirigen en la noche al Parque Cousiño, en busca de aire fresco, pero tropiezan con el inconveniente del restringido servicio que hacen los tranvías después de las 8 de la noche (20 horas).

Como se trata de beneficiar al mayor número de habitantes de la ciudad, la Alcaldía ruega a la Gerencia se sirva organizar para el Parque Cousiño un servicio de tranvías más activo, de acuerdo con las necesidades que impone la estación.

Tattersall

PROPUESTAS PÚBLICAS

SE PIDEN PROPUESTAS PUBLICAS PARA LA VENTA DE UN CREDITO POR

VEINTITRES MIL PESOS

MAS O MENOS, QUE TIENE MANDAMIENTO DE EMBARGO Y QUE AFECTA LA RESPONSABLIDAD DE

DON CARLOS A. LAVANDERO,

PERSONA CONOCIDA, MIEMBRO DE NUMEROSAS INSTITUCIONES SOCIALES Y DEPORTIVAS.

LAS PROPUESTAS SE ABRIRAN EL 28 DE DICIEMBRE, A LAS CATORCE HORAS, EN EL ESTUDIO DE DON ALFREDO ALDUNATE E., HUERFANOS 1287, DONDE SE PUEDEN CONSULTAR LOS ANTECEDENTES.

EL GERENTE.

10354

AZUCAR

Para dar facilidades a las clases necesitadas, y a pesar de la gran baja del cambio, se continuará vendiendo

EN LOS ALMACENES MUNICIPALES

Refinada a granel, kilo $1.10

Granulada blanca de la nueva fabricación, kl. 0.90

Refineria de Azucar de Viña del Mar

Agentes para la venta: BESA y Cía.

DEPORTES

FALLECIMIENTO DEL SPORMAN DON RODOLFO CHACON B.

A las 3.20 horas de la madrugada de ayer, ha dejado de existir a la temprana edad de 21 años, después de una larga y penosa enfermedad, el apreciable jóven don Rodolfo Chacón Bustamante, entusiasta miembro de diversos clubs ciclistas de ésta capital, sin que los esfuerzos de la ciencia médica, ni las desesperadas atenciones de su familia pudieran detener tan fatal desenlace.

De carácter franco y expansivo, por cuyas condiciones se hizo acreedor a la estimación de sus condicípulos del Liceo Miguel Luis Amunátegui, quienes vieron en él a un alumno aventajado e inteligente, como asimismo de sus numerosos colegas sportivos. Se acaba con él una esperanza y estímulo para estas asociaciones, en las que la juventud conquista merecidos triunfos en estos torneos higiénicos y de las cuales fué también un miembro sobresaliente, habiendo obtenido diversos premios de estas instituciones, a las que se dedicó, niño aún, a servir con toda abnegación y entusiasmo.

Perteneció al Club Ciclista Centenario, fué fundador del Club Ciclista Chile y últimamente del Mundial, cuando ha venido a sorprenderlo la muerte.

Llegue hasta su familia la expresión de nuestra más sentida condolencia por tan irreparable pérdida.

FOOTBALL

HIPODROMO CHILE v. ANTONIO SERRER F. C.— Hoy se jugará el amistoso concertado entre estos equipos, en la cancha Independencia a las 17 horas, ante el árbitro señor Juan Raggio.

DELICIAS DEL SPORT FEMENINO I CON ALIADO INFANTIL II F. C.— Hoy Sábado a las 17 horas jugarán un amistoso estos cuadros en la cancha de la Liga Metropolitana.

ZIG-ZAG I v. OLIMPIE CLUB I. —Hoy a las 17 horas se llevará a efecto en la cancha de la Comercial este amistoso.

CAPITAN SCOTT v. MENADIER DE PUENTE ALTO.—Este amistoso que debió jugarse el Domingo último se suspendió por inconveniente de última hora.

Se jugará el Domingo 22 del presente en Puente Alto.

EN LA CANCHA DEL BADMINTON.— La Asociación Sportiva Militar ha tomado nota con especial agrado del espontáneo y generoso ofrecimiento del Miraflores Infantil F. C., para jugar mañana con un club de señoritas como preliminar de la partida final por la copa "Escuela de Aeronáutica".

En consecuencia, las partidas se jugarán en la siguiente forma:

15 a 16: Infantil Miraflores F. C. y Delicias del Sport Femenino; 16 a 17, Batallón de Telégrafos y Batallón Tren F. C.; 17 a 18, partida de fondo entre Escuela de Caballería y Escuela Militar de Aviación F. C.

El personal que componen estos cuadros es el siguiente:

Escuela de Caballería F. C.: D. Díaz, J. Contreras M. Poblete, A. Labra, A. Tello, L. Muñoz, M. Figueroa M. Brito, R. Guiller, A. Torres y S. Aravena.

Escuela Militar de Aviación F. C.: Luis Clavel, Pedro Miquel, José Tapia, F. Lizana, B. Sánchez, A. Rodríguez, A. Soto, M. Zapata, V. Vergara, R. Larenas y J. Lagos.

Arbitrará la partida oficial el conocido deportista señor Guillermo Martínez.

Una banda militar amenizará esta simpática fiesta sportiva.

AMBERES I VERSUS ARTES Y LETRAS RECREATIVO.—Este amistoso se efectuará mañana a las 16.30 horas en la cancha del 1.o de Mayo, Parque Cousiño.

MOTOCICLISMO

EL CAMPEONATO NACIONAL DE LOS 100 KILOMETROS PARA MOTOCICLETAS DE FUERZA LIBRE.—Se realizará de 9 a 12 horas de mañana, en el Parque Cousiño.—Simpático beneficio.—Por fin llegará el día que los sportmen en general estaban esperando con impaciencia. No era para menos, pues se trata de un acontecimiento deportivo de primer orden, que ocasiona a los organizadores un arduo trabajo. Pero esto tiene su agradecimiento y el trabajo del Moto Club de Chile ha sido coronado por el éxito más lisonjero, pues, a su llamado acudirán mañana los mejores motormen de Chile, cuyos nombres sólo bastan para asegurarle a la gran carrera una lucha muy reñida.

Como en años anteriores, la competencia tendrá el carácter de un intercity entre Santiago y Valparaíso. El lote porteño de esta vez es aún superior al de años anteriores. Pero este año se encontrará con un espléndido equipo santiaguino, lo que hace muy difícil formular un pronóstico.

La categoría chica reune un lote de 13 competidores, número nunca superado en carreras de motos. En esta categoría los santiaguinos han tenido mejor suerte, pues han ganado algunas veces. Como figuras más importantes en esta serie están José Coron, Alberto Undurraga, Borlaf, Medina, Thompson y Moraga. No olvidemos a A. de la Fuente, que ha hecho muy lindas carreras.

Damos a continuación el programa definitivo oficial:

Primera carrera, a las 9 horas en punto, para motos hasta 300 cm3, distancia, 30 kilómetros; inscriptos y máquinas:

1 Valeriano Sagredo, Brown, Santiago.
2. A. de la Fuente, Indian, Santiago.
3. Juan Moraga, Indian, Santiago.
4. José Coron, Excelsior, Santiago.
5. Alberto Undurraga, Excelsior, Santiago.
6. Antonio Checa, Excelsior, Santiago.
7. S. Moreno, Alcyon, Santiago.
8. A. Medina, Triumph, Santiago.
9. L. Borlaf, Excelsior, Santiago.
10. A. Romero, Cleveland, Santiago.
11. José Llona, Excelsior, Santiago.
12. F. Julliet, Indian, Santiago.
13. Fred. Thompson, Triumph, Valparaíso.

Segunda carrera, a las 4 horas, para motos de 400 hasta 660 cm3, 50 kilómetros.

1. M. Méndez, Triumph, Valparaíso.
2. René Pulido, Indian, Santiago.
3. Manuel Molina, Indian, Santiago.
4. Carlos Fache, Centaur, Santiago.

Nota.—Estas dos categorías serán largadas a un mismo tiempo.

Tercera carrera.—Los 100 kilómetros para motocicletas de fuerza ilimitada, partida a las 10 en punto.

1. Arturo Friedemann, Indian, Santiago.
2. Fileto Moreno, Indian, Valparaíso.
3. Edmundo Maillard, Triumph, Valparaíso.
4. Hjalmar Wilson, H. Davidson, Valparaíso.
5. Carlos Grunert, H. Davidson, Santiago.
6. Luis de Castro, Indian, Santiago.
7. Fred. Thompson, Matchless, Valparaíso.
8. Francisco Rojas, H. Davidson, Santiago.
9. S. Torrens, Santiago.

Cada corredor llevará un número en la espalda y otro en su moto, al lado derecho, de manera que le será fácil al público reconocérlos. Los números que llevan son los correspondientes al programa que aquí publicamos:

Damos algunos datos de los principales corredores:

Arturo Friedemann es el motociclista más conocido y popular de Santiago. Ha tenido en el presente año buena suerte y no ha tenido que lamentar accidentes de consecuencias. Sus principales éxitos más recientes son: Record del kilómetro 1916, Premio turista primaveral trayecto Santiago-Puente Alto - Santiago - San José de Maipo, 2.o en los 100 kilómetros del año pasado, a media vuelta de F. Moreno, 2.o en el Trofeo del turismo, Viña del Mar - Limache - Viña del Mar.

Edmundo Maillard, el campeón porteño por excelencia y el que más triunfos importantes ha obtenido. Todos recordamos con cariño sus hermosas carreras efectuadas en Santiago. Sus principales éxitos son: 100 kilómetros 1915, Record de la hora 1917. Además ha obtenido hermosos segundos premios aquí y Valparaíso. El año pasado tuvo mala suerte en los 100 kilómetros, obteniendo sólo el 3er. puesto. Tiene una colocación ideal en la moto y parece que el conjunto fuera un solo cuerpo.

Carlos Grunert, corredor santiaguino que muy rara vez monta una moto, pero las dos veces que lo ha hecho ha arrancado entusiasmo del público espectador. En los 100 kilómetros de 1916 llegó segundo, cuando tenía la carrera ganada, pues, iba muy adelante cuando al faltar sólo 4 vueltas se le concluyó la bencina. Al no meditar este contratiempo habría sido sin discusión el ganador. En esa misma carrera fué cuando Friedemann se dió el peligroso golpe, que lo dejó imposibilitado al principio de la carrera. En los 100 kilómetros del año pasado Grunert iba a la cabecera del lote con las mejores esperanzas, cuando sufrió aquel feroz golpe que todos los espectadores tanto lamentaron. Era tal la velocidad que Grunert logró sacar de su moto, que el público se volvió loco de entusiasmo.

Fileto Moreno, gran campeón viñamarino, es uno de los pocos corredores calmados para correr y a eso y a su gran constancia debe en primer lugar sus hermosos triunfos. Es el motociclista más modesto y un compañero excelente. Sus principales éxitos: Valparaíso-Casablanca-Valparaíso 1917, Record del kilómetro 1917, con el estupendo promedio de 119 kilómetros por hora. Ganador de los 100 kilómetros del año pasado, 2.o en las carreras por camino "Premio turista Primaveral, 2.o en Santiago - San José de Maipo.

Hjalmar Wilson, corredor bastante nuevo, pero un magnífico "routier". En los primeros 100 kilómetros ocupó el segundo puesto, muy cerca de Maillard. Después no ha vuelto a correr hasta la carrera Casablanca - Valparaíso 1918, donde obtuvo un triunfo ruidoso. Es un corredor que tiene un buen porvenir.

Luis de Castro, antiguo aficionado a la motocicleta, pero no gran amigo de las carreras. Como "routier" es excelente y actualmente es campeón de sidecar, obtuvo el segundo lugar en la carrera a San José de Maipo. Es primera vez que corre en una carrera de 100 kilómetros.

Francisco Rojas es, como Castro, uno de los más antiguos motociclistas de la capital. Es ganador del premio municipal de los juegos olímpicos de 1910. Ha tenido siempre mala suerte con las máquinas que montaba después. Actualmente tiene una moto magnífica y esperamos tenga la suerte que merece.

Fred Thompson y S. Torrens, son motoristas nuevos y aunque los hemos visto recorrer los caminos y pistas a grandes velocidades, no podemos adelantar nada sobre su actuación en la carrera de mañana. El señor Thompson monta una moto inglesa marca Matchless, que en las pruebas ha dado velocidades no superadas por otras máquinas. Naturalmente esto significa poco, por que la distancia por recorrer es larga.

De los competidores de las otras categorías debemos mencionar en primera fila a José Coron, actualmente partidario de las motos livianas. Es el corredor santiaguino que junto con Arturo Friedemann han obtenido el mayor número de premios. De sus competidores debemos mencionar por sus carreras a Checa, ganador de varias pruebas kilométricas y en el Parque; Luis Borlaf, ganador de la categoría liviana de San José de Maipo; A. de la Fuente, excelente piloto que ha obtenido el segundo lugar en el Turista Primaveral 1918; y Juan Moraga, ganador de San José de Maipo. M. Menéndez de la segunda categoría, como Carlos Fache, Manuel Molina y René Pulido, son todos ganadores y motociclistas antiguos y sin duda harán una competencia emocionante.

Los boletos de las entradas se venden en las distintas puertas del Parque Cousiño a $ 1 y $ 10 los carruajes. El producto de esta simpática fiesta es a beneficio del Cuerpo de Bomberos. Mayor razón para que asista un público numerosísimo. El programa comenzará puntualmente a las 9 horas y terminará a las 12.

ATLETISMO

ASOCIACION ATLETICA de SANTIAGO.— El próximo Domingo 15 del actual, a las 14 horas en punto, tendrá lugar en el Stadium de "Los Leones" el 5.o y último campeonato de la temporada, organizado por la Asociación Atlética de Santiago.

Dado el número de inscripciones y los competidores que tomarán parte en él, promete ser de importancia.

El programa de este torneo ha quedado formado como sigue:

1.o 200 metros, vallas.
2.o 5,000 metros.
3.o 400 metros.
4.o 10,000 metros.
5.o Salto largo con impulso.
6.o Salto con garrocha.
7.o 400 metros, posta.
8.o Final de vallas.
9.o 400 metros, consuelo.
10. 1600 metros, posta.

El comité directivo que tendrá a su cargo el torneo es el siguiente:

Presidencia honoraria: señores Felipe Casas Espínola y Jorge Matte Gormaz.

Arbitro general: señor Ramón Vergara González.

Ayudantes: señores Saturnino Navarro y Augusto Graff.

Juez de partida: señor Otto Johnson.

Ayudante: señor Daniel 2.o Sáez.

Jueces de llegada: señores Pablo Ainzúa, Enrique Labra y Enrique Loesor.

Cronometradores: señores Jorge Infante, Luis Lira y Carlos Fanta.

Jueces de cancha: señores J. Moreno, Roberto Ramos y Francisco González.

Tesorero: señor Ithel Stewart.

CICLISMO

UNION CICLISTA DE CHILE.— Habiendo dejado de existir el miembro de esta institución, don Rodolfo Chacón, ruégase a todos los asociados asistir a sus funerales que se efectuarán hoy a las 17.30 horas (5 1|2 P. M.), partiendo el cortejo desde su casa habitación, República 655.

AUDAX CLUB CICLISTA ITALIANO.—Mañana Domingo, con motivo de celebrar el 8.o aniversario, los socios de este club se dirigirán al Parque de Peñaflor donde se servirán un almuerzo.

Con motivo del cambio de itinerario se ruega a los socios encontrarse a las 7.30 en la Estación Central.

CLUB CICLISTA INTERNACIONAL.—Este club en su última sesión acordó efectuar una segunda excursión a Apoquindo el Domingo 15 del presente, a las 6 horas.

Punto de partida: Plaza Italia.

EXCURSIONISMO

EL PASEO CAMPESTRE DE MAÑANA.—Mañana se efectuará el paseo campestre con que el Cuerpo Los Pirineos celebra el cuarto año de vida que cumplió últimamente.

Como se ha venido anunciando, la reunión se llevará a efecto en la Quinta Los Sauces, Cerro de Navia.

Anoche quedaron cerradas las inscripciones, pues, se completó el número de personas.

Por los preparativos y la atención que le ha dedicado a esta fiesta la comisión que preside don Bernardo Revel, tiene asegurado el éxito.

ASOCIACION DE EXCURSIONISTAS Y EXPLORADORES DE CHILE. — Cítase a sesión de consejo para el Lunes a las 21 horas. Hay en tabla asuntos muy importantes que reclaman la asistencia de todos los delegados y directores de las instituciones afiliadas.

La reunión se efectuará, como de costumbre, en San Diego 407.

ANDINOS EXPLORADORES CUERPO GUIAS DE CHILE. — En vista del gran entusiasmo que reina entre los socios de los diferentes cuerpos para asistir a las excursiones de la nueva temporada, estas se realizarán con frecuencia.

Así, hoy Sábado habrá una a Piedra Rajada", donde se pondrán en práctica las clases teóricas del capitán señor Geisse.

El punto de partida será de García Reyes 49, a las 22 1|2 horas.

Se avisa al Cuerpo Central y Halcones que la tenida será de uniforme completo y rancho a voluntad para un día.

CUERPO DE EXCURSIONISTAS SANTIAG. — A las 22 horas de hoy partirán en excursión los socios de esta institución al interior de Las Condes.

Esta excursión es muy importante, pues en ella se estudiarán las bases para la excursión siguiente que se realizará en Enero próximo a la República Argentina.

Punto de reunión: Plaza Italia.

CITACIONES

CITAN A SESION:

Independencia F. C.—Junta general para hoy, a las 20 1|2 horas en el local de costumbre.

Unión Villa Alegre F. C.—Junta general para hoy, a las 20 1|2 horas, en Victoria 1010.

Balmaceda F. C.— Junta general para hoy Sábado, en Domínica 460.

Zenteno F. C.—Junta general para mañana, a las 17 1|2 horas, en el local de costumbre.

Gold Cross F. C.—Directorio para hoy, a las 21 horas, en la Avenida Italia 1747.

Los antiguos socios que deseen reincorporarse pueden enviar nota o presentarse personalmente a la sesión.

CITAN A JUGAR:

Britania F. C. — Jugadores para mañana, a las 8 horas en la Estación de Pirque, para dirigirse a Puente Alto, a jugar con el Victoria Nacional F. C.

Unión San Eugenio Infantil. — Jugadores para mañana en la cancha a las 9 1|2 horas.

Gimnástico Infantil F. C.—Jugadores del tercer equipo para mañana, a las 9 horas, en la cancha de la Escuela de Artes para jugar el encuentro final con el Manuel Rodríguez primero.

Loma Blanca F. C.—Jugadores, para mañana, a las 16 horas, en la cancha de la Liga Santiago.

Tucapel F. C. — Jugadores para mañana, a las 16 horas, en Vicuña Mackenna esquina de Diez de Julio.

AZUCAR
Granulada Blanca
$ 0.90 Kilo
Gellona Hnos.
540-PUENTE-692
10350-14-1

GUIA PROFESIONAL

ABOGADOS

ARTURO ALESSANDRI
ARTURO ALESSANDRI R.
VICTOR ACEVEDO L.
Domicilio y estudio. Delicias 1158. horas de oficina: 9 a 11 1|2 y de 16 a 18.30. Teléf. Ing. 1414. Teléf. Nac. 183.

ERNESTO BARROS JARPA
Gálvez 88. Teléfono 1845.

AGUSTIN BARROS JARPA
Abogado-Procurador del Número. Trasladó su estudio a Bandera 261.
9985-12-1

LUIS M. CONCHA S.
Asuntos civiles, criminales; accidentes; apelaciones. Compañía 1065. Casilla 1088.

CLARO Y Cía.
Luis Claro Solar, Samuel Claro Lastarria, Héctor Claro Salas, Fernando Claro Salas. Morandé 231. Teléf. 2355.

VICTOR CELIS MATURANA
RAMON BRIONES LUCO
LEON DEPASSIER
Oficina de asuntos judiciales. Morandé 482. Casilla 2858.

J. ENRIQUE COSTA Y JORGE COSTA
Teléfono 1076.—Santo Domingo 1181.

ALCIBIADES CARRILLO
Morandé 131. Casilla 1214.

ALBERTO DURAN B.
Santo Domingo 1145. Casilla 2914.

FERNANDO ERRAZURIZ TAGLE
Estudio: Morandé 434. 10 a 12, 14 a 18.

JORGE ERRAZURIZ TAGLE
Morandé 484. Casilla 2592.

HERNAN ECHEVERRIA C.
Huérfanos 1235. Domicilio Carrera 172

NICANOR ELGUETA N.
Galería Alessandri 19-A (altos). Teléfono Inglés 586.

FERNANDO FIGUEROA V.
CARLOS VICUÑA FUENTES
Estudio: Catedral 1355. Casilla 3694. Teléfono 980.

MARTIN FIGUEROA A.
San Antonio 717. Teléfono 1681.

ARTURO FERNANDEZ P.
Morandé 450. Teléfono Inglés 27.

DANIEL FELIU,
OSCAR FELIU H.
Merced 557. Teléf. 582. Casilla 3277.

GALV. GALLARDO NIETO
Ahumada 168, altos. Teléf. 2343.

JORGE GALLARDO NIETO
Asuntos civiles y criminales.—Morandé 356.—Teléfono 1956.

EDUARDO GREZ PADILLA
Catedral 1425. Teléfono 1144.

MANUEL GAETE FAGALDE
Notario-abogado. Huérfanos 1242. Casilla 3113. Teléfono Inglés 1355. De 9 a 18.30. Domicilio: Vergara 261.

OSVALDO HEVIA L.
Morandé 244. Casilla 1831.

RAMON SEGUNDO JIMENEZ
Morandé 450. Piso 2.o, oficina 33. De 10-11 y 15-17.

GUSTAVO KALWASSER D.
Estudio: Huérfanos 1153. Casilla 855.

BERNARDINO LEIVA
Abogado. Bandera 526. x-9168-21-a

MANUEL MERINO E.
Arturo Prat 506. Estudio: Huérfanos 1235. Casilla 2407. Teléfono 2077.

LORENZO MONTT
AMBROSIO MONTT WILMS
Compañía 1207.

ALFREDO MESA CAMPBELL
Morandé 466. Casilla 3446.

JULIO PIWONKA J.
Estudio: Huérfanos 1235, de 14 a 16.

MOISES POBLETE TRONCOSO
Casilla 375. Compañía 1238.

ROBERTO DE PETRIS
Morandé 251. Teléf. 863. Cas. 4044. Juicios civiles, criminales y de comercio. Asuntos de jurisdicción voluntaria. Alegatos de provincia. Consultas.

ARMANDO QUEZADA A.
PEDRO AGUIRRE CERDA
PEDRO DAZA BRANTES
Casilla 2861. Morandé 482.

CARLOS A. RUIZ B.
Morandé 432.

HUBERTO SALGADO GALLARDO
Causas civiles-criminales, alegatos Corte Suprema. Bandera 152. Puerto San Antonio.
x-10582-31-1

ENRIQUE TAGLE MORENO
Estudio: Morandé 426.

HUMBERTO TRUCCO
Oficina Ossandón. Huérfanos 1080.

LEOPOLDO URRUTIA
Banco Hipotecario de Chile, de 11 a 12 Santa Rosa 128, de 14 a 18.

ROBERTO URZUA PUELMA
Agustinas 1973.

BELISARIO VIDELA P.
Morandé 229. Casilla 2779. Teléfono 2315.—9 a 11.—14 a 18.

MEDICOS

Dr. ARNELLO
Ex-ayudante profesor Navarro. Anestesia general. Cirugía venéreas. Consultas: García Reyes 17, 12 a 14. Hospital San Vicente Paul: 16 a 18.

Dr. LEONIDAS AGUIRRE A.
Especialista enfermedades de niños y afecciones pulmonares. Consultas: 10 a 11 y 13.30 a 15.30. San Francisco 116.

Dr. RAMON ARAYA ECHEVERRIA
Especialmente, enfermedades nerviosas. Catedral 1867.

Dr. ALFREDO ALCAINO
Garganta, nariz, oído. Especialista Hospital Niños. Dieciocho 257, 14 a 17.

Dr. AMARAL
Estudios en Europa. Partos, enfermedades señoras. Catedral 1964.

Dr. AMENABAR OSSA
Oculista. 14 años en Europa, 3 años médico-director del Hospital de Ojos condado de Stafford (Inglaterra). Merced 494. De 13.30 a 16.

Dr. LUIS AGUILAR
Cirugía, sífilis. Consultas: 13 a 15. San Isidro 229.

Dr. ROB. AGUIRRE LUCO
Medicina general. Especialmente niños. Santo Domingo 401. De 13.30 a 15.

Dr. ARTURO BARRAZA A.
Vías urinarias, sífilis. Puente 557. De 15 a 18.

Dr. BISQUERTT
Vías urinarias, sífilis. Se trasladó a Moneda 859. 15 a 18. Casilla 2563.

CARLOS BOLIVAR S.
Medicina general. Alameda 294. Consultas: de 13 a 15.

Dr. I. BORQUEZ SILVA
Regresó. Estudios en Europa. Medicina interna, pulmón, corazón, estómago e intestinos. Rayos X. Consultas: 14 a 17 (2 a 5). A. Prat 80. Teléfono 6019.

Dr. BUSTOS
Oculista. Vergara 134. Consultas: 13 a 16. Teléfono 2244.

Dr. BRAGA CASTILLO
Rayos X. Merced 136. Teléfono 1393. Consultas: de 9 a 10 y de 13 a 16.

Dr. MANUEL CALVO MACKENNA
Médico del Pensionado de S. Vicente. 13 a 15. Compañía 1509. Tel. Ing. 596.

Dr. CORBALAN MELGAREJO
Moneda 1711. Medicina interna. Sífilis, (inyecciones venosas con un reciente arsenobenzol).

Dr. CABEZON DIAZ
Enfermedades de niños. Ortopedia y Cirugía. Consultas: 13 a 15. Dieciocho 289.

Dr. PAULINO DIAZ
Moneda 1963. Teléfono 1178. 13 1|2-16. Sábados 8-12.

Dr. CASTRO OLIVEIRA
Garganta, nariz, oído. Estado 62. De 15 a 18.

Dr. CIENFUEGOS
Enfermedades de niños. Consultas: 13 a 15. Serrano 51.

Dr. CAMPOS MENDEZ
Medicina interna. Corazón, Hígado, Sífilis. 10 a 12. Huérfanos 2811. 14 a 17. Bandera 63.

Dr. LEON CHONCHOL
Titulado en París. Medicina general. Piel, venéreas. Consultas: 14 a 17. Santo Domingo 739.

Dr. LEONIDAS CORONA T.
Laboratorio Clínico. Delicias 868 (frente e Estado). Consultas: de 16 a 18. Teléfono 2488.

Dr. J. RAMON CAMPOS
Piel, venéreas, Pulmón. Vías digestivas. Lastarria 821. Consultas: de 13 a 16. Teléfono 2465.

Dr. ALVARO COVARRUBIAS P.
Cirugía y enfermedades de señoras. Martes, Jueves y Sábado 14 a 16. Riquelme 124.

Dr. W. E. COUTTS
Estudios en Inglaterra. Consultas: de 13 a 17. San Martín 872.

Dr. EUGENIO DIAZ LIRA
Cirugía de Niños y Ortopedia. Agustinas 1270. Teléfono 2285.

Dr. ENRIQUE DAVILA H.
Medicina interna. Consultas: de 11 a 12. San Ignacio 248.

Dr. CARLOS DOREN N.
Cirugía, enfermedades de señoras. Delicias 176. Consultas: 14 a 16.

Dr. DIAZ VELASCO
Medicina interna. Niños. Sífilis. Consultas: 13 a 16. Vergara 474.

Dr. RICARDO DONOSO
Estudios en Europa.—Medicina interna, especialmente pulmón, corazón.—Agustinas 619.—13.30 a 15.30.

Dr. ESPINA
Rayos X. Estudios en Europa. Medicina interna. Consultas: 13.30 a 16. Delicias 1228 esq. Gálvez. Tel. 2102.

Dr. FRANCISCO EDWARDS
Vías urinarias. Consultas: de 14 a 16. Teatinos 14.

Dr. JULIO EASTMAN
Catedral 2673. Consultas. de 13.30 a 15.30. Teléfono 2637. Casilla 1571.

Dr. ARTURO FRITZ
Medicina general. Jefe Policlínica. Piel y Sífilis. 15 a 17. Huérfanos 1353.

Dr. FUENZALIDA BRAVO
Profesor enfermedades niños. Merced 560. Teléfono 1721. 13.30 a 15.30.

Dr. FERRADA ALEXANDRE
Piel-Sífilis-urinarias. Se trasladó a Compañía 1470. Casilla 2868. Consultas de 14 a 17.

Dra. MARINA FUENZALIDA
Unicamente señoras y niños.—Consultas: de 13 a 15. San Martín 41.

Dr. ERNESTO GREENE O.
Estudios en Europa. Cirugía y ginecología. Consultas: 14 a 16. San Martín 509 esq. Catedral. Teléf. 2860.

Dr. ARISTIDES GONZALEZ C.
Prof. extraordinario de Obstetricia. Partos, enfermedades señoras. Consultas: 13 a 15. Casilla 1551. Teléfono Inglés 2789. Huérfanos 628.

Dr. GARCIA COLLAO
Ojos, nariz, garganta, oídos. Estudios Europa. 13 a 16. Agustinas 1128.

Dr. ENRIQUE GABLER HERRERA
Medicina general, niños, adultos. Consultas: 10-12. Chacabuco 555.

Dra. JULIA E. GUTIERREZ C.
Partos, señoras, niños.—Delicias 471. Consultas: 13 a 15.

Dr. ENRIQUE GONZALEZ H.
Estudios en Europa. Estómago, intestinos, hígado, diabetes, obesidad, reumatismo. De 14 a 16.—Castro 107.

Dr. LUIS GODOY H.
Cirugía y anestesia general. Consultas: 13 a 15. Delicias 1367. Teléfono 2541.

Dr. GARCIA GUERRERO
Bandera 575. Consultas: 15 a 16. Teléfono N.o 9 (Santa Elena).

Dr. JORGE HERRERA ROGER
Médico Hospital de Niños. Teléfono 2679. Delicias 2558. Consultas 13 a 15.

Dr. IBARRA LORING
Estudios Europa. Vías urinarias. Especialmente enfermedades riñón, vejiga, próstata. Cons. 13 a 16. Nataniel 64.

Dr. ALEJANDRO INFANTE
Enfermedades de Niños. Médico del Hospital de Niños San Luis. Consultas: 13 a 16. Delicias 253.

Dr. ROBERTO JARAMILLO B.
Ejército 707. Teléfono 142. Parque.

Dr. ANDRES KOENIG
Hidroterapia científica. sistema Kneipp. Claras 548. 14 a 15.30.

Dr A. KORNER ANWANDTER
Estudios en E. U. Cirugía. Ortopedia. Consultas: 14 a 17. S. Domingo 623.

Dr. ARMANDO LEON I.
Médico-cirujano. Catedral 1642. Consultas: 13 a 15.

Dr. LEA-PLAZA
Enfermedades del sistema nervioso Monjitas 308. 13-15.

Dr. F. LANDA Z.
Médico de ciudad de Santiago. Rosas 1050. Teléfono 1003. Piel, partos. Enfermedades señoras. 13 a 16.

PROFESOR LUCO
Enfermedades nerviosas y mentales. Se trasladó Merced 336. Consultas: de 13 1|2 a 14 1|2.

Dr. MEYER
Ayudante Clínica Universitaria Prof. Korner. Ginecología. Medicina interna. Especialmente enfermedades señoras. Puente 559. 12 a 14.

CORA MAYERS G.
Médico-Cirujano. Niños y señoras; consultas: de 16 a 18. Compañía 1607.

Dr. LUIS MIRANDA O.
Santo Domingo 2950. Consultas 13-15.

Dr. MONTERO
Prof. de dermatología, sifilografía. Piel. Sífilis, genito urinarias. Prat 309.

Dr. MOUAT S.
Ginecología-Partos. Ex-jefe de Clínica Ginecológica Dr. Korner. Se trasladó a Brasil 25. Consultas: 13-16.

Dr. AURELIO MORALES
Vías urinarias. Sífilis. Lira 21, 17 a 19.

Dr. MORAGA FUENZALIDA
Medicina y cirugía de niños. Cochrane 118. Teléfono 2804. 13-15, menos los Martes.

Dr MORALES VILLABLANCA
Prat 356. Consultas: de 14½ a 17½.

Dr. ITALO MARTINI Z.
Ojos, oídos, nariz y garganta. Delicias 227. Consultas: 14-16.

Dr. JUAN MONTENEGRO
Enfermedades de niños. Compañía 1770. Teléfono 2120. Regresó.

Dr. MEZA OLVA
Estudios en Europa. Medicina interna. Especialmente pulmón, corazón, riñones, sífilis. Laboratorio clínico. Consultas: 15-16. Dieciocho 268.

PROFESOR MUJICA
Oculista.—Recoleta 868. Consultas

BASILIO MUÑOZ P.
Médico cirujano. Consultas de 15 a 16 horas. Catedral 1588.

Dr. AURELIANO OYARZUN
Medicina general. Consultas. 13-15. Santo Domingo 1254.

Dr. QUIROGA
Puente 559. Cons. 16 a 18. Teléf. 277.

Dr. OTTO PHILIPPI
Enfermedades de Niños. Santo Domingo 120, esquina San Antonio. Consultas: 13-15. Teléfono 2415.

Dr. F. PUGA BORNE
Delicias 1039. Consultas: de 14-17.

Dr. RICARDO PERALTA G.
Cirugía general. especialmente de niños. Claras 471.

PROFESOR PARDO
Cirugía y enfermedades de señoras. Consultas: de 14-16. Ejército 119.

Dr. MARCIAL PARADA
Oídos, nariz, garganta, de 15-17. Delicias 1626. x-8817-10-a

Dr. PRUNES
Estudios en Europa. Jefe de Clínica. Piel. Sífilis. Venéreas. Merced 490. Casilla 2894.

Dr. DAVID PULIDO I.
Enfermedades de Niños. Santo Domingo 1646. Consultas: Independencia 287. 13½ a 16½. Teléf. 2152.

Dra. ERNESTINA PEREZ
Se trasladó a Compañía 1289, casi esq. de Teatinos. Consultas: de 14-17.

Dr. L. QUINTEROS ENCINA
Médico-legista. Cirugía. Partos. 13-15. Alameda 239.

Dr. JOEL RODRIGUEZ P.
Estudios en Europa. Medicina interna, especialmente estómago, intestinos. Rayos X. Cons. 14-16. Claras 431.

Dr. NACIANCENO ROMERO
Laboratorio clínico. Puente 559. Consultas: 17 a 19.
9847

Dr. EDUARDO DE RAMON
Cirugía, enfermedades de señoras. Consultas: 13-15. Maestranza 340.

Dr. F. RAYO RIQUELME
Cirugía, ginecología, Sífilis. — Lira 268. Lunes, Miércoles, Viernes, 13-15 Martes, Jueves, Sábado, 17-18.

Dr. OSVALDO SALAS C.
Catedral 2531. Medicina de adultos y niños. Sífilis. Cons. 13-16. Tel. 2791.

Dr. SANTANDER
Medic. interna, estómago, intestinos, rayos x. Laboratorio: Moneda 821.

Dr. STUARDO
Estudios Europa. Enfermedades niños. Cons.: 13-16. Agustinas 1684.

Dr. SUAREZ ALVAREZ
Especialmente afecciones de la vista. Agustinas 853. Consultas: 13.15.

Dr. CARLOS A. SOMMERS
Consultas: 13-15. Agustinas 1876.

J. SCHWARZENBERG L.
Enfermedades de niños. Consultas de 13-15, excepto Jueves y Sábado. San Antonio 275. Teléf. Ing. 1344.

Dr. RAMON SILVA LEON
Enfermedades de señoras y partos. Catedral 1611.

Dr. TORRES TORRES
Jefe Clínica Prof. Korner. Enfermedades señora, cirugía. Catedral 1240. 15 1|2-17.

Dr. MANUEL A. TORNERO
Piel, Sífilis y venéreas. Maturana 439.. Consultas: 13 1|2- 14 1|2-18 20.

SIFILIS Y VENEREAS
Dr. Félix Grohnert B. Consultas: 14 a 17. Moneda 1592.

Dr. VARGAS SALCEDO
Cirujano. Consultas: 14-16. Teatinos 354. Teléfono 1060.

Dr. G. E. VIDAL S.
Consultas: 16-18. Delicias 2648.

Dr. VILLALON
Oculista. Enfermedades de la vista. Estudios en Europa. Domicilio y consultorio. Santo Domingo 606. Consultas: 13-15 1|2.

Dr P. VALENZUELA L.
Cirugía General. Ginecología. Consultas: 13-15, menos los Viernes Catedral 2092.

Dr. A. VALENZUELA R.
Estudios en Europa. Tratamiento sin drogas. Cultura Física. Medicación natural. Santo Domingo 848. Consultas: 14-16.

Dr. ZUÑIGA C.
Partos. Enfermedades de Señoras. Jefe Clínica. Obstetricia. Av. España 472. Cons. 13.15. Teléf. 111, Parque.

Dr. WIREN
Oídos, Nariz, Garganta. Claras 471. 2-4. Policlínica, 8 1|2—11 A. M. Solo para enfermos escasos recursos.

Dr. WAUGH
606 Medicina interna, venéreas, sí-
914 filis. Reacción Wassermann. Consultas: 14-16 Catedral núm. 1988.

DENTISTAS

VICTORINO ALONSO
Dentista. Estudios en Philadelphia. Moneda 1164.

Dr. BAHAMONDE INZUNZA
Dentista. Ex-ayudante Clínica Escuela Dental. Extracciones complicadas indoloras. Huérfanos 1353.

MAURICIO M. BALTIANSKY
Dentista. Cirugía dental. Enfermedades de la boca.—Arturo Prat 935

GUSTAVO CERDA LOPEZ
EDUARDO GOMEZ C.
Clínica dental. Consultas: 9-12 y 15-19. Arturo Prat 1548.

F. CASTRO C.
Dentista. Ayudante Escuela Dental. Especialidad Puentes. Coronas. Estado 250.

CLODOMIRO CONTRERAS
Ayudante Clínica Operatoria Escuela Dental. Maestranza 340. Consultas: de 13 a 18.

J. A. CASTRO OLIVEIRA
R. CASTRO OLIVEIRA
Estado 62.

FORTUNATO ENCINA F.
Dentista. Trabajos rápidos y eficientes. Agustinas 249.

EDUARDO HOLLSTEIN
Catedral 1737. Consultas: 9 a 12.

Dr. A. JAIME GONZALEZ
Cirujano dentista. Agustinas 1226, de 9-12—14-18.

MUÑOZ LOBOS Hnos.
Extracciones sin dolor somnoformo puentes honorarios módicos. San Diego 307-448.

PEDRO A. MENDEZ
Estudios en Estados Unidos y Europa. San Antonio 451.

Dra. ELVIRA ROSAS S.
Bandera 76.

Dr. SOTOMAYOR
Dentista graduado en Bruselas y en Filadelfia. Monjitas 728.

Dr. LUIS PELLISA C.
Especialidad puentes, coronas y planchas. Se trasladó Agustinas 849. Casilla 775.

Dr. J. UGARTE DONOSO
Compañía 1470.

RAFAEL URQUIETA S.
Dentista. Trabajos rápidos.—Agustinas 853.

ALEJANDRO VALENZUELA DIAZ
Compañía 1781. Ayudante. Escuela Dental. Especialidad extracciones somnoformo.

FELIX VASSI R.
Puentes, coronas, extracciones sin dolor. Ayudante Escuela Dental. Delicias 868.

COMISIONISTAS

LUIS AYALA C.
Compra-venta de propiedades. Préstamos Hipotecarios. Comisiones en general. Catedral 1131. Ofic. 4.

INGENIEROS

ALBERTO LARENAS F.
Ingeniero. Claras 162. Casilla 420.

OFICINA TECNICA
Lorenzo Claro Lastarria, Ing. Civil Morandé 235. Teléf. 1963. Cas. 1491.

ARQUITECTOS

ENRIQUE TORRES
Oficina: Galería Alessandri 3-A. Teléfono 275 Central.

EDUARDO TASSO
Construcciones, transformaciones y reparaciones. Honorarios 8 o|o. Planos, presupuestos.—Agustinas 1260.

CORREDORES

LUIS RAMIREZ SANZ y AUGUSTO OVALLE CASTILLO
Bandera 51-55. Teléf. Ing. 2511.

MATRONAS

LUZ A. DE BUSCHLOH
Matrona. Asistencia toda hora. Manuel Montt 2555.

MARIA KEMNER v. DE C
Matrona. Recibe enfermas de provincias. Sazie 1954. C. 17, de 13-15

CELIA CASTILLO
Matrona Ginecologista. Clínica Privada. Atiende llamados fuera Santiago.—U. Americana 32.

CLINICA
Ana G. Vargas Barrera.—Partos enfermedades, señoras. Recibe pensionistas. Cochrane 985.
x-8005-17-1

CLINICA PRIVADA DE OBSTETRICIA
Señora Reyes. Matrona Ginecologista. Dormitorios higiénicos. Establecimiento montado según últimos adelantos. Atendido por dos cirujanos especialistas. Recibo enfermas todas partes del país. Curaciones internas. Partos indoloros, absoluta seguridad. Precios módicos. Consultas gratis. Esmeralda 889.

JULIA MORENO
Clínica. Pensionistas, partos indoloros. Curaciones internas. Coquimbo 1179.

MERCEDES ROJAS
San Diego 932. Recibe enfermas cualquier tiempo. Consultas privadas, precios módicos.

RITA COSTA DE SANCHEZ
Matrona. Trasladóse Huérfanos 2428.

CARMELA TORO G.
Recibe pensionistas. Chacabuco 661.

"PENSIONADO MURFFI"
Parto pensión $ 40. Curación flores blancas. Exámenes gratis. Pago vencido. San Diego 360.

CLINICA "Dra. VICENTINA"
Especialista enfermedades internas, pensionado higiénico, partos $ 50. Examen gratis. San Diego 5

CONSULTORIO DE OBSTETRICIA
Exámenes y partos. Recibe enfermas. Sotomayor 16.

VARIOS

INSTITUTO TAQUIGRAFICO PITMAN.—Bandera 84, Santiago. Of. 1. Enseña taquigrafía comercial en inglés y castellano. Traducciones.

CONSULTORIO FEMENINO DE CULTURA FISICA
Vello.—Extracción segura por señoritas competentes bajo vigilancia médico. Masaje, gimnasia, hidroterapia, electricidad, etc. Trátanse niños mal desarrollados, anemias, estitiquez, reumatismo, obesidad, enfermedades respiratorias, digestivas defectos pecho, columna vertebral, cara, como cutis seco o grasoso, espinillas, lunares, cicatrices, etc. Masaje de belleza, manual y eléctrico. Santo Domingo 848, entre 21 de Mayo y San Antonio.

Masajes MEDICO CIENTIFICO
S. A. Hayashi, médico masajista. Estudios Tokio. Enfermedades articulares, musculares, reumatismo, estitiquez, parálisis, 2.-4. Claras 490.

MASAJE SUECO
Gimnasia médica, enfermedades articulares, musculares, parálisis, reumatismo, neuralgia, estitiquez, obesidad, mala circulación, etc. Tratamiento científico, desviación espina dorsal. Solo a señoras y niños.—Manna Widen, titulada en Estocolmo. Claras 46. Consultas: 13 a 15.

INSTITUTO DE BELLEZA ELVA S. DE TAGLE
Vello. Tratamiento Bizzarnini, extráelo radicalmente, doy prueba. — Se trasladó Agustinas 1232.

ZURCIDOS INVISIBLES
Especialidad virar trajes caballeros. Cóndor 1158.

Guía Profesional de Valparaíso

ABOGADOS

GUILLERMO AZOCAR ALVAREZ, MIGUEL AYLWIN G.
Serrano 238. Teléfono 1588.

C. BORDEU ALEMPARTE
Estudio de don Pedro N. Pineda. Blanco 917. Valparaíso.

MAN. BARROS CASTAÑON
ENR. BARROS CASTAÑON
Serrano 101. Casilla 179.

ANIBAL CRUZAT O.
Abogado. Prat 72. Casilla 1298.

FERNANDO GANDARA P.
Abogado, Agente General de "La Nación" en Valparaíso. Cochrane 893. Casilla 689.

CARLOS NIETO
Abogado. Serrano 275. Tel. 1422.

PEDRO N. PINEDA
PEDRO PINEDA RIOS
JOSE M. RIOS ARIAS
Abogados.—Valparaíso, Blanco 917. Casilla 1163. Teléfono 1288.

GUILLERMO RIVERA C.
GUSTAVO RIVERA BAEZA
Calle Serrano 173. Valparaíso.

OCTAVIO SENORET S.
Calle Prat 159. Teléfono Ing. 2114

ENRIQUE A. SKINNER
Prat 109. Teléfono Inglés 889. Nacional 112.

AGENTES Y EMBARCADORES DE ADUANA

PEDRO SANTIBAÑEZ G.
Serrano 69. Teléfono C. T. C. 4. Casilla 200. Valparaíso.

ARMANDO CHAPARRO V.
Casilla 663. Teléfono Inglés 595. Serrano 184.

CORREDORES

GUILLERMO ARNOLD
Vende chalets, terrenos, fundos. Arrienda casas amobladas. Viña del Mar, Alvarez 730. Valparaíso. Prat 80.

SOCIABILIDAD OBRERA

Unión de los Tipógrafos.—Mañana Domingo, a las 15 horas, se reune el cuerpo directivo de esta sociedad para tratar y resolver diversos asuntos de suma importancia.

A esta sesión deberán concurrir a prestar el juramento de estilo los aspirantes a socios señorita Elena del Carmen Acuña Jara, señores Clorindo Medina Carmona, Pedro 2.o Araya Jeldes, Oscar Aguirre Palma, Luis A. Lastra Guerrero, Humberto Elgueta Elgueta y Salvador S. Rojas Rodríguez.

Se les recomienda encarecidamente la asistencia para que queden reconocidos como socios de la institución.

Unión de Matronas de Chile.— El directorio de esta institución tiene el honor de invitar a todas las sociedades femeninas de Santiago y a las consocias en general para el Domingo 15 a las 17 horas (5 P. M.) en Merced 565, a una asamblea para deliberar asuntos muy importantes relacionados con las instituciones femeninas.

Se pone en conocimiento de las instituciones femeninas que no han recibido invitación especial para la asamblea del Domingo se den por invitadas.

Sociedad La Democracia.—La velada de hoy.—Hoy se llevará a efecto la velada y baile que ha organizado esta institución. El interesante programa confeccionado ha sido ensayado activamente y tomarán parte en él, fuera de los números del programa varios aficionados que han ofrecido galantemente su concurso.

A esta fiesta están invitados especialmente los socios y sus familias, y los centros sociales de Santiago. A los representantes de otras sociedades se les ruega presentar su carnet al director de turno a fin de atenderlos debidamente.

El desarrollo del programa dará comienzo a las 21 horas, en nuestro local social, Diez de Julio 734.

Unión Federal de Mueblistas, Carpinteros y Ramos Similares.—En la última sesión de directorio se acordó citar especialmente a las comisiones de fiesta, pro-unificación con la Unión de Carpinteros en Resistencia y la Delegación a la asamblea de alimentación nacional y a todos los federados a una asamblea general ordinaria para el Domingo 15 del presente. El contador dará cuenta del movimiento de caja.

Sociedad Defensores de Chile en 1879.—Se previene a todos los socios que quieran tomar parte en la próxima fiesta, que deben asistir el Domingo 15 para inscribirse y abonar la tarjeta de entrada al banquete. También habrá junta general a las 3 con el número que asista por ser segunda citación. El directorio sesionará antes.

Sociedad de baldosistas, colocadores y ramos similares.—Esta progresista institución sigue sus trabajos de organización con mucho entusiasmo.

En junta general eligió el siguiente directorio:

Presidente, Manuel Flores; vicepresidente, Manuel Molina; tesorero, Arturo Ibarra; secretario, José M. Banda; pro-secretario, Luis Astudillo.

Directores: Francisco Sepúlveda, Luis A. Mujica, Felipe Molina y Gregorio Bascuñán.

Unión Gremial de Cerrajeros, Herreros y Ayudantes.—En la última sesión se tomaron los siguientes acuerdos:

Hacer conocer por medio de una comisión la Unión Gremial a los industriales del ramo.

En la asamblea del Viernes 13 repartir los carnets sociales; y

Nombrar dos delegados más, uno a la Federación Metalúrgica de Chile y otro al Consejo de Alimentación Nacional.

Centro Académico Honor y Amistad, Chacabuco número 14 A, (altos).—Gran baile social en honor de las señoritas socias.—Esta noche a las 9 P. M. dará principio el baile social organizado por este Centro en honor de las señoritas socias.

El directorio de esta institución nos encarga hacer extensiva esta invitación y muy en especial a los Centros Recreativo La Ilustración y Federación Instructiva Obrera.

Centro Recreativo Rogelio Ugarte. —Cuevas 1390.—Hoy, a las 21 horas baile familiar.

Academia de Baile del Centro Demócrata de Providencia.—Mañana, a las 16 horas se llevará a efecto en el salón de esta institución un acto literario musical dedicado especialmente a las instituciones amigas con el objeto de estrechar las relaciones que con ellas la unen.

El centro verá con agrado se hagan representar oficialmente en esta magnífica fiesta las siguientes instituciones: Luis Acevedo, Rogelio Ugarte, Camilo Henríquez, Honor y Amistad, La Aurora, Chile Argentina. Asimismo, se invita a las familias y jóvenes del barrio.

Sociedad Igualdad y Trabajo.—Esta Sociedad celebrará el próximo Lunes 16 del presente, un beneficio en el Teatro Delicias frente a República, a favor de su escuela nocturna que desde hace más de 11 años sostiene en su local propio, Andes 3028.

Las localidades para este beneficio se expenden en Delicias 2666, en el local de la Sociedad y en la boletería del Teatro la noche de la función.

Centro Recreativo Federación Instructiva Obrera.—Hoy, a las 21 se dará comienzo a un baile social en honor de las familias del barrio, en el salón social Bulnes 757.

Mañana, dos clases; matinée a las 16 horas.

Federación de Zapateros y Aparadoras.—Ha dejado de existir el delegado de la Fábrica Terrasa y Cía., Manuel Alfaro. Se nos pide invitar a los amigos y relaciones del extinto para hoy a las 5 de la tarde. El cortejo saldrá de este mismo local.

Sindicato Obrero de Fábricas de Espejos, Vidrieros y Ramos Similares.— Hoy se llevará a efecto la fiesta presentación que esta Sociedad había postergado.

Se efectuará en el salón-teatro Andrés Bello 951, a las 21 horas.

"La Palestina".— Hoy a las 21 horas, habrá una tertulia especial que el Directorio ha dedicado a los centros familiares La Ilustración, El Triunfo y demás instituciones amigas.

El Domingo matinée de gala, a la hora de costumbre, en honor de las señoritas socias.

Academia de Baile "Luis A. Acevedo".— Hoy a las 21.15 horas se llevará a cabo la velada, que se ha preparado en honor de los profesores de baile, señores Ibarra y Verdugo.

Mañana a las 16 horas, matinée con reparto de refrescos a las señoritas asistentes y también habrá rifa como de costumbre.

FEDERACION OBRERA DE CHILE, CONSEJO FEDERAL N.o 1.—(Bascuñán 542).— Damos a continuación el programa de la velada literario-musical que la Junta Administrativa del Consejo Federal N.o 1 de la Federación Obrera de Chile, ha organizado para hoy a las 20 1|2 horas, a beneficio de varios obreros que se encuentran sin trabajo y gravemente enfermos:

Primera parte:

1.o Marcha por la Estudiantina Esmeralda.
2.o Bailes por la precoz Pepita Imperio.
3.o Monólogo cómico por el señor Mura.
4.o Presentación de la aplaudida tonadillera chilena Petit Escribano; a) "Agua que va río abajo" b) "Mala Entraña".
5.o Monólogo cómico por el distinguido actor señor Roberto Mario.
6.o Concierto musical chino por el célebre "Chaplón".

Segunda parte:

1.o Obertura por la Estudiantina Esmeralda.
2.o Bailes por Pepita Imperio.
3.o Couplets de actualidad por el aplaudido Roberto Mario.
4.o Diálogo por los señores Mura y Espina.
5.o Petit Escribano: a) "Amor de Muñecos", b) a pedido general, "La Maja Aristocrática".
6.o Prestidigitación cómica por Chaplón.

Tercera parte:

Representación del chistoso juguete cómico "Las Cartas", original del conocido aficionado señor Andrés 2.o Villagra, con el siguiente reparto:

Don Anacleto, el autor.
Doña Modesta, señorita C. Pastor.
Pepita, señorita L. Pastor.

Baile social en honor de las familias asistentes.

Centro Recreativo "La Ilustración". —(Bascuñán 542).— Se invita a las relaciones a la fiesta que se efectúa esta noche en nuestro local. Mañana Domingo a las 17 horas, matinée de gala extraordinaria a gran orquesta, en honor de la Federación Femenina de Chile.

Federación Femenina de Chile.—(Bascuñán 542).— Mañana Domingo, a las 17 horas, se efectuará en el local social una sencilla fiesta, para colocar la plaza con el nombre social. Con este motivo, el Centro Recreativo "La Ilustración", ha dedicado una matinée extraordinaria, a gran orquesta.

Centro Recreativo "La Independencia".— Hoy se llevará a efecto la velada literaria-musical con un selecto programa que este centro prepara a beneficio de los fondos sociales en el salón de la Sociedad La Universal, A. Prat 1262, a las 21 horas.

Federación de Zapateros y Aparadoras en Resistencia.— Hoy habrá una velada en honor de los señores Nolasco Cárdenas y Waldo Ramírez a las 21 horas.

El Domingo a las 9 A. M. asamblea general y se cita al personal Tellechea y el Lunes 16 del presente, se cita al personal Calpe y a todos los delegados de las fábricas, a las 4 P. M. Se recomienda la asistencia.

Academia de Baile "La Santiago". Hoy a las 9, baile social. Mañana a las 17 horas, espléndida matinée de gala.

Centro Familiar "Camilo Henríquez".— Reina entusiasmo para presenciar el concurso de vals que se llevará a efecto hoy entre las sociedades amigas Centenario de Maipo, Chile-Argentina, Instrucción Obrera e Instructiva Yungay. Se repartirán tres valiosos premios a las tres parejas que más se distingan.

CITACIONES

Unión Gremial de Fundidores.— Cítase a junta ordinaria para el Domingo 15 a las 10 horas.

Sindicato Chauffeurs de Chile.—Sección Socorros Mutuos.— Cítase para hoy, a la hora de costumbre, a los miembros de la sección de socorros mutuos.

Se celebrará reunión con el número que asista por ser segunda citación.

Sociedad Santiago de Zapateros, Hormeros y Curtidores.—Cítase a junta general para el Domingo 15, a las 9 de la mañana, para elegir presidente.

Sociedad S. M. de Electricistas.— Cítase a junta general ordinaria para el Domingo 15, a las 14.30 horas, para elegir el directorio para el próximo año y nombrar las comisiones.

Se avisa que este mismo día termina el plazo para pagar la cuota extra-ordinaria y que solo tomarán parte en la elección los que tengan su cuota cancelada. Local, calle Salas 208, esquina de Andrés Bello.

Sociedad Unión y Protección de Estucadores de Santiago.— Cítase a junta general para mañana a las 14 horas.

TURF

LOS TRABAJOS DE AYER

Pista de arena

Fernet, dirigido por un aprendiz, pasó una vuelta fuerte en 2.13; después de un descanso repitió 600 metros fuerte en 38.

Vístula, manejada por A. Molina, cotejó fuerte 1,400 metros en 1.28.

Girl, piloteada por R. Díaz, largó 1,400 metros en 1.34 2|5.

Diáfana, conducida por un aprendiz, pasó 1,400 metros en 1.33 3|5.

Díaz de la Haza, dirigido por A. Molina, se floreó a voluntad 1,400 metros en 1.36 2|5.

Grieg, montado por un aprendiz, movió 400 metros en 25; después de un descanso repitió igual distancia en 25 4|5.

Apoquindo, por un aprendiz, largó 1,000 metros a voluntad en 1.09.

Old, manejado por R. Díaz, y Minx, por P. Rebolledo, pasaron 1,000 metros sin gran apuro, en 1.4 3|5, ganando el primero por un cuerpo.

Egalité, conducida por I. Muñoz, movió 600 metros sin apuro, en 40.

Fragata, montada por C. Rosas, cotejó 1,400 metros a voluntad, en 1.35.

Cadorna, piloteado por un aprendiz, movió 400 metros en 24; después de un largo descanso repitió 600 metros en 37.

Ragusa, montado por M. Valenzuela, movió 600 metros en 39 3|5.

Pitarra, dirigida por A. Silva, trabajó 1,600 metros, haciendo los últimos 1,200 metros en 1.18 3|5.

Trocadero, montado por J. Leiva, atropelló 400 metros en 25.

Iser, montada por un aprendiz, movió 600 metros en 37; completó la vuelta suave y repitió la misma distancia a voluntad, en 44 2|5.

Ugolín, piloteado por S. Ponce, movió 400 metros fuerte en 26; después de un corto descanso repitió igual distancia en 25 1|5.

Film, montada por M. Michaels, pasó a voluntad 1,400 metros en 1.35.

Del, conducido por L. Montero, y Shimosa por T. Santibáñez, movieron 400 metros fuerte en 25, llegando iguales.

Feudal, con la monta de E. Solís, se tendió fuerte en 1,400 metros, en 1.51.

Dover, dirigido por H. Contreras, largó 1,000 metros en 1.5.

Cuncumen, montado por G. Adasme, pasó al carrerón, 1,600 metros.

Sapientia, dirigida por P. P. Cancino, movió 400 metros en 25; siguió la vuelta suave y repitió la misma distancia en 25 3|5.

Embajador, piloteado por E. Solís, cotejó 1,400 metros en 1.32 3|5.

Báltico, montado por un aprendiz, movió 800 metros en 51.

Aprés moi, conducida por H. Michaels, y Coplista por I. Muñoz, trabajaron 1,200 metros fuerte en 1.17. Aprés Moi siguió hasta completar 1,600 metros fuerte en 1.45 2|5.

Shannon, montado por un aprendiz, atropelló 1,000 metros a voluntad en 1.5 3|5.

Cervantes, con la monta de C. Guzmán, cubrió 800 metros en 52.

Cascarrabia, manejada por J. F. Bernal, pasó al carrerón 1,400 metros, atropellando los últimos 400 metros en 40.

Lotus, montado por un aprendiz, pasó al carrerón 1,400 metros.

Germán, dirigido por H. Michaels, pasó una vuelta y 600 metros en 2.55, marcando 2.15 en la primera vuelta.

Alejo, montado por un aprendiz, cotejó 1,600 metros en 1.48.

Chiflón, montado por H. Michaels, trabajó 1,600 metros en 1.46 2|5.

Simplice, con la monta de un aprendiz, movió 800 metros en 52.

Pizarro II, conducido por L. H. Fuentes, pasó una vuelta en 2.17 3|5, en los últimos 800 metros fué acompañado por Gay Lady, ganando esta última por un cuerpo.

Almond, piloteado por A. Molina y Majestic por S. Ponce, trabajaron 1,400 metros fuerte en 1.29 3|5; llegando iguales. Almond siguió hasta completar la vuelta en 2.13.

Girasol, montado por un aprendiz, aprontó 600 metros a voluntad en 41.

Caupolicán, con la monta de un aprendiz, cotejó 800 metros en 50 3|5.

Pila, montada por H. Michaels, movió 600 metros en 37.

Frascatti, con la monta de S. Ponce, pasó a voluntad 600 metros en 39 3|5.

Fusil, manejado por M. Verdejo, se floreó al carrerón 600 metros en 43.

TRIBUNALES

CORTE SUPREMA

Movimiento habido en 13 de Diciembre de 1918

Primera Sala.—1 recurso de amparo de Alberto Agez, confirmada; 2 Silva con Cruz, acuerdo; 3 The Nitrate Railway, reclamo avalúo, id; 4 partición Fidel Solano, confirmada.

Alegaron:

Don Santiago Laso se presentó en la 2.a; los señores Gonzalo Vergara B. con don Ramón Briones L. alegaron en la 3; y los señores Fernando Lira con don Francisco S. Conejeros, en la 4.

Segunda Sala.—1 contra Valentín Marín, acuerdo; 6 Zúñiga con Compañía Minera de Collahuasi y otro, trámite; y 7 Silva con de la Torre, desistida.

Las demás no vistas o suspendidas.

Alegó don Gustavo Cousiño, en la 1a.

Fallada de acuerdo:

Sociedad Ferias de Talca con Víctor Vidaurre L., casación fondo, sin lugar, redactor señor Rodríguez.

CORTE DE APELACIONES

Primera Sala.—1 Fisco con Vernal, confirmada; 2 Ríos con Fisco, alegatos pendientes; 4 herederos de Juan Cerda con Leteller, suspendida; 9 Estero Chimbarongo, reparto aguas, suspendida.

Recurso de queja de Luis Guzmán, sin lugar.

Recurso de queja de Marcos Luis Quezada, ha lugar.

Alegaron:

En la 1, don Gustavo Cousiño con don Carlos Estévez.

En la 2, don Víctor González con don Bernardo Solar A.

Segunda Sala.—1 contra R. Rodríguez, confirmada; 2 contra F. Valenzuela, confirmada; 3 contra J. Díaz, confirmada; 4 contra J. M. Andía, aprobada; 5 hallazgo de un feto, aprobada; 6 muerte de P. Acevedo, aprobada; 7 muerte de C. Salinas, aprobada; 8 contra F. J. Ramírez, aprobada; 9 contra V. Núñez, aprobada; 10 contra B. Rosales, aprobada; 11 contra N. Toro, aprobada; 12 contra J. Becker, confirmada; 13 contra N. Guinard, confirmada; 14 contra J. Peirano, confirmada; 15 contra E. Jacquin, suspendida; 16 contra D. Núñez y otros, confirmada; 17 contra L. A. Zamora y otros, suspendida; 18 contra J. M. Caballero, mal llamada; 19 A. Tagle con Sociedad Tasersall, revocada.

Confirmada con declaración de acuerdo: contra Zúñiga.

Confirmada y revocada la 2 de ayer: contra C. Díaz Vial y otros.

Tercera Sala.—Contra Juan Muñoz y otro, aprobada, agregada.

1 Expediente Gertrudis Hidalgo, (medidas precautorias), suspendida; 2 Justo Quiroz con Fisco, acuerdo; 3 Bernardino Juliet O. con Claudio Portales L., mal llamada; 4 Marcial Barrera con José Cruz, confirmada; 5 Nicolás S. Vera con Sucesión Juan 2.o Parodi, mal llamada; 6 W. R. Grace y Cía. con Luis Vargas U., suspendida; 7 Municipalidad de Melipilla con Alberto Serrano M., acuerdo; 8 Luis A. Silva con Compañía Holandesa, confirmada.

Alegaron:

En la 2, don Juan Estéban Montero, por la consulta.

En la 4, don Luis Salas Romo, confirmando.

En la 8, don Carlos Schürmann, confirmando.

Cuarta Sala.—1 Worneck y Cía. con A. Rabat (continuación), sin tribunal; 2 R. Cruzat con M. González, suspensión; 3 F. Castillo y otro con E. Guzmán, acuerdo; 5 O. Reyes con A. Vicuña, suspendida; 7 y 8 C. Soto con R. Barros, suspendida; 12 Ríos y Sandoval con L. Undurraga, trámite; 14 C. Mira con S. Linclair.

No vistas las demás.

Alegó:

En la 3, don Eduardo Almarza con don Luis A. Barahona R.

Quinta Sala.—Marcos Arellano con Juan R. Fuenzalida y otros, confirmada y revocada, fallada de acuerdo.

Sexta Sala.—1 J. Blight con Fisco, acuerdo; 2 M. Fernández con Ferrocarriles del Estado, suspendida; 3 C. Zanello con Fisco, suspendida; 5 F. Medel v. de M. con Ferrocarriles del Estado, suspendida.

No vistas las demás.

Alegó en la 1, don Aurelio Valenzuela C. con don Guillermo Silva F.

SECRETARIA FABRES

Ingreso civil

U. Navarrete con A. Madrid, Melipilla.

Ingreso criminal

Contra F. Piñeiro, Melipilla; contra J. L. Ponce, Melipilla; V. Jara y otros contra A. Martínez, 1.er juzgado.

SECRETARIA ALCALDE

Ingreso civil

H. Gray, herencia yacente, Punta Arenas; Daniel Argomedo con Fernando Holzman, 3.er juzgado; Juan de D. Varela y otro con M. R. S. Curphey, 3.er juzgado.

Ingreso criminal

Humberto Mardones, defraudación, 4.o juzgado; Maximiliano Araneda, infracción Ley Alcoholes, 4.o juzgado; Humberto Mardones, defraudación, 4.o juzgado; sumario accidente ferroviario en Chiñigüe, Melipilla.

EDICTO

Se fijó edictos para proveer el puesto de oficial del Registro Civil de la 7.a Circunscripción del departamento de Petorca, vacante por traslación de la persona que lo servía.

PROCESO PATAGONIA

Contra Carlos Díaz Vial, Oscar Tagle Montt y otros, por estafa.

Resolución pronunciada por la 2.a Sala de la Ilustrísima Corte:

"Santiago, trece de Diciembre de mil novecientos dieciocho.—Atendida la naturaleza del delito, se revoca la resolución apelada de 26 de Noviembre último, corriente a fs. 1487 v., y se declara que ha lugar a la excarcelación bajo fianza solicitada por el reo Tomás Sinclair, debiendo el juez de la causa fijar el monto de la fianza y calificar la solvencia del fiador. Se confirma con costas del recurso la resolución apelada de 30 de Noviembre de este año, corriente a fs. 1488. Devuélvanse.—**Alfredo Bascuñán Cruz. — Manuel Cortés. — Carlos A. de la Fuente.**—Proveído por la Ilustrísima Corte.—**M. Fabres**".

Al Público

aviso que la oficina de la
FERIA DE PRODUCTOS
AGRICOLAS
De Pascual Santorsola
e trasladó a calle
Cochrane 262

15-1

INFORMACIONES COMERCIALES, INDUSTRIALES Y AGRICOLAS

CAMBIO

El Banco de Chile ha fijado ayer los siguientes cambios:

d|v	Londres	París
90	10 23|32 £ $ 22.39.07	1.15 1|2 1 fr. $ 0.86.58
60	10 21|32 £ $ 22.52.20	
30	10 19|32 £ $ 22.65.49	
3	10 17|32 £ $ 22.78.93	1.13 1|2 1 fr. $ 0.88.10

Nueva York.—1 dólar, $ 4.75
1 Nac. argentino, $ 2.15 3|4.

d|v	Italia	España
90	1.34	1.05
3	1.31|34	1.03 1|4

El Banco Español de Chile fijó ayer los siguientes cambios sobre las plazas que se indican:

Plazas	90 d|v	v
Londres	10 11|16	10 1|2
París	115 3|4	113 3|4
Madrid	105	103 1|4
Nueva York . . .		4.80 1|4

Al cambio de 105, la peseta vale $ 0.9523, y al de 103 1|4, vale $ 0.96.85.

LO QUE VALE EL PESO ORO DE 18 PENIQUES

Al cambio bancario de 10 23|32, el peso oro de 18 peniques vale $ 1.67.93, moneda corriente.

Como el recargo comercial es de 78.40 por ciento, hay una diferencia con su valor efectivo de 10.47 por ciento.

REVISTA BURSATIL

Acciones de Bancos, Sociedades Mineras, Salitreras, Ganaderas y Agrícolas, Petrolíferas, Industriales, Compañías de Seguros, Bonos, Valor de Metales, Ferias, Mataderos, etc.

SITUACION GENERAL DEL MERCADO

El movimiento de acciones fué siempre escaso, sólo hubo animación en las ventas de Oploca, que sumaron 920 acciones y Nacional de Vidrios con 482.

Tendencia

El mercado de acciones quedó siempre indeciso, notándose sí; una importante baja en las acciones de Llallagua lo que afectó en general a los valores de especulación.

Los bonos aflojaron ligeramente.

Acciones que subieron

Bancos.— Chile de 210 a 210 1|2.

Salitreras.—Antofagasta de 104 3|4 a 108.

Mineras.—Oploca del 98 a 100, Curanilahue de 155 a 157.

Industriales.—Viña de 90 a 92.

Acciones que bajaron

Ganaderas.— Fuego, de 86 1|4 a 85 1|2.

Mineras.— Llallagua, de 290 a 285; Caylloma, de 7 3|4 a 7 1|2.

Industriales.— Gas, de 110 a 109 1|2.

TRANSACCIONES, OFERTAS Y DEMANDAS

Bancos

Chile.— Solicitaron comprar varios lotes a 210 1|2 y ofrecieron vender a 211.

Nacional.— Compradores a 50 1|2.

Hipotecario.— Hubo varios interesados en comprar a 610.

Garantizador.— Demanda a 18 y vendedor a 19.

Francés.— Propusieron vender 100 a 51.

Italiano.— Hubo ofera de venta por 1,000 a 7.

Sociedades mineras

Llallagua.— Colocaron en rueda 51 a 295 y 1 a 300; momentos antes de la segunda rueda se pronunció una importante baja que se acentuó a última hora.

Caylloma.— Ofrecieron vender 500 a 7 3|4.

Colquirí. — Vendedor de 325 a 3 1|4.

Oruro.— Comprador de 100 a 17 y vendedor a 17 1|2.

Curanilahue.— Solicitaron comprar 100 a 157.

Antequera.— Comprador por 500 a 0.70 y comprador a 0.90.

Fortuna de Colquirí.— Vendieron 100 a 6 1|2 y quedó demanda a 6 1|4.

Oploca.— Colocaron 120 acciones a 140.

Sociedades Salitreras

Antofagasta.— Se vendieron a última hora a 108.

Sociedades ganaderas

Fuego.— Colocaron en Valparaíso a 85 1|2, quedando aquí mucho interés por vender a 86 1|4.

Chile y Argentina. — Pidieron a 10 1|2 y ofrecieron vender a 11.

Sociedades Industriales

Gas.— Ventas de 40 acciones a 109 1|2.

Austral.— Solicitaron comprar a 1 1|4.

Electricidad Industrial.—Hubo una operación de 210 acciones a 96.

Tattersall.—Pidieron 200 a 133 1|2.

Viña.— Hubo ventas privadas a 92.

Tabacos.— Pidieron 10 acciones a 59.

San Bernardo.— Ofrecieron vender 20 a 113.

Nacional de Vidrieros.— Se vendieron al mejor postor 300 a 207, 100 a 208, 82 a 206.

Bonos

Caja 8-1 o|o— Ventas de 4,900 a 104 3|4 y 66,000 a 104 7|8.

Caja 7-1 o|o— Propusieron comprar a 99.

Hipotecario 8-1 o|o — Colocaron 44,000 a 101.

Hipotecario 6 o|o— Hubo una operación de 1,000 año 1905 a 93.

Garantizador 8-1 o|o—Se vendieron 4,000 año 1907 a 80.

Municipalidad. Privilegiados de Diciembre.—Venta de 4,300 a 98.

BOLSA DE CORREDORES DE VALPARAISO

Primera rueda

Telegrama oficial de la primera rueda de hoy de la Bolsa de Corredores de Valparaíso recibido a las 11.43 horas.

100 Fuegos, 85 1|2.

Oro

Vendedores a 78.40; compradores a 78.20.

Letras

Vendedores a 10 27|32; compradores a 10 7|8.

ACCIONES Y BONOS

ACCIONES DE BANCOS

	Valor pagado	Precio actual
Banco de Chile. . .	$ 100	$ 210½
Banco Español de Chile.	100	155
Banco Nacional . . .	20	50 3|4
Banco Santiago . . .	100	135
Banco Popular. . . .	100	125
Banco Unión Comercial.	20	8½
Banco Hipotecario de Chile	200	610
Banco Chileno Garantizador de Valores . .	100	18
Banco Francés. . . .		51
Banco Italiano		7
Banco Curicó. . . .		128
SOCIEDADES SALITRERAS		
Antofagasta.	$ 25	108
Loa	£ 1	39.
El Boquete.	5	50
Agua Santa	5	135
Lastenia		17¼
La Unión.	£ 20	6½
Castilla.	20	12
Perseverancia. . . .	20	15
SOCIEDADES GANADERAS		
Chile Argentinas. . .	?	11
Tierra del Fuego. . .	£ 1	85½
Ñuble y Rupancó. .	$ 20	39
Gente Grande. . . .	£ 1	92
Laguna Blanca . .	1	88
Agrícola de Vallenar	$ 20	
Aysen	£ 1	66
SOCIEDADES MINERAS		
Llallagua.	£ 1	285
Oploca.	1	100
Totoral	$ 10	6½
Oruro.	£ 1	17
Gatico	$ 20	18 1|2
Curanilahue.	100	157
Lota y Coronel	£ 10	575
Monte Blanco. . . .	1	2¾
Colquirí	$ 5	3⅛
S. José de Oruro, serie A.	£ 1	1
S. José de Oruro, serie B.	1	1
Caylloma.	sh 5	7½
Las Vacas	$ 5	4 3|4
Pintados	38	6 1|4
Victoria de Lebu. . .	10	8¾
San Bartolo	$ 20	18 1|2
Antequera	£ 1	0.95
Poderosa de Collahuasi.	5	30
Carbonífera Máfil. .	$ 50	91
Disputada.	25	10½
Domeyko.	5	5⅞
COMPAÑIAS DE SEGUROS		
La Germania.	$ 25	33
La Nacional	25	620
La América.	25	65
La Americana. . . .	19	290
La Comercial	50	180
La Española. . . .	10	260
La Unión Chilena. .	50	620
La Italia.	150	300
La Internacional. . .	25	108½
La Central.	25	52
La Francesa	55	135
La Nueva España .	70	160
La Alemana	51	255
La Chilena Consolidada.	25	62
La Alianza Chilena .	25	55
La Franco Chilena. .	20	38
La Santiago.	50	243
La Mapocho	50	165
La Araucanía	26	35
La Iberia.	62½	100
La Unión Nacional. .	60	62
La Industrial. . . .	25	30
SOCIEDADES INDUSTRIALES		
Cnos. de Gas de Santiago. . . . . . $	55	109½
Gas de Valparaíso .	50	92
Soc. Austral de Maderas.	1	1¼
Laboratorio Chile. . . .	1	86
Electricidad Industrial	50	96
Ref. de Azúcar de Viña del Mar . . .	£ 1	92
Azucarera de Penco.	£ 1	115
Gas Acetileno. . . .	$ 50	9
Fábrica de Tejidos. .	100	220
Maderas Malvoa. . .	20	14½
Chilena de Tabacos. .	20	58
Cervecerías Unidas . .	100	330
Buques y Maderas .	50	43½
Molinera El Globo. .	100	71
Cemento El Melón . .	£ 1	67
Fábricas Unidas Catres.	$ 100	50
Transportes Unidos .		45
Mercado de la Vega .	100	100
Manufacturera de Tejidos.		85
Feria Izquierdo . . .	100	80
American Shoe Factory.	100	100
SOCIEDADES PETROLIFERAS		
Petróleos del Pacífico	10	0.70
Sud - Americana de Petróleos	2	0.25
Pacífico Liberadas. .		2.—
Patagonia Consolidada.		0.60
SOCIEDADES DIVERSAS		
Bolsa de Comercio .	1,250	63,000
Club Hípico.	500	7,800
Hipódromo Chile . .	500	2,000
C. S. A. de Vapores	25	181
FF. CC. San Bernardo.		113
Telégrafo Comercial.	25	41½
Telégrafo Nacional .	20	16
Tattersall.	100	133½

BONOS

Caja 6-1 (30 ju. y 31 dic.)	91 1|2
Caja 6-2 (30 en. y 31 dic.)	95
Caja 7-1 (30 ju. y 31 dic.)	99
Caja 7-2 (30 ju. y 31 dic.)	99
Caja 8-1 (30 ju y 31 dic.)	104 7|8
Caja 8-2 (30 ju. y 31 dic.)	104 3|4
Garant. 8 (31 ma. y 30 sep)	74
Garant. 7 (30 ju. y 31 dic.)	74
Garant. 8 (31 ma. y 0 sep.)	74 1|2
Hip. 7-1 (30 ma. y 30 sep.)	96
Hip. 7-2 (31 ma. y 30 sep.)	97
Hip. 8-2 (31 ma. y 30 sep.)	100 1|2
Hip. 8-1 (31 ma. y 30 sep.)	101
Hip. V. 1-8 (31 ma. y 30 sep.)	99
Municipalid. 8 (Privileg. ab)	95
Municipalid. 8 (Privileg. oct.)	93
Caja libras 5 o|o	98 1|4
Municipalidad 8 o|o, Privilegiados de Diciembre	98
Hip. 6 o|o	93

CABLEGRAMA SOBRE COTIZACION DE METALES

Recibido a las 12 51 horas.

Estaño, £ 274.0.0 al contado y £ 269.0.0. a plazo.

Cobre, £ 112.0.0 al contado.

Segunda rueda

Telegrama oficial de la segunda rueda de hoy de la Bolsa de Corredores de Valparaíso recibido a las 15.12 horas.

100 Salitrera Iberia, 36.
100 Oruro, 17.
150 Fuego, 85 1|2.
6 Tabacos, P. S., 60.
24 Imprentas P. S., 102.
48 Cerv. Unidas, P. S., 327.
49 Cerv. Unidas, P. S., 326.
1 Antofagasta, P. S., 100.
1 Club Viña, P. S., 475.
5 Llallagua, P. S., 276.

Oro

Vendedores a 78.60; compradores a 78.40.

Letras

Vendedores a 10 3|4; compradores a 10 25|32.

COTIZACION DEL ESTAÑO

El cablegrama de Londres anuncia baja de 10 chelines al contado y a plazo, quedando los precios en £ 274 y £ 269.

EL MERCADO DE METALES EN ESTADOS UNIDOS

Estaño

Un anuncio reciente del "War Trade Board", hace saber que las licencias para la importancia del estaño solamente serán concedidas a la "United States Steel Products Co.", y todos los otros importadores de estaño, que hasta el presente han estado recibiendo embarques quedan por completo fuera del mercado. Se hace una excepción a favor de pequeños detallistas, a los que se les permite obtener cantidades reducidas, por medio de la "United States Steel Products Co.". Los importadores de estaño han presentado una vigorosa protesta en Washington contra estas regulaciones (suprimido por el censor).

Minerales y concentrados de estaño pueden ser importados, sin embargo, lo mismo que antes, aun que estas noticias han dado origen a mayor actividad en la demanda por concentrados para futuro embarque.

El mercado para entrega inmediata se halla completamente estacionado y las cotizaciones de Londres no han llegado a nosotros en los últimos cuatro días.

Antimonio

Este mercado continúa flojo y los precios cada día más bajos. Una venta se ha anunciado a 9 1|2 cts. derechos pagados, pero otras no han podido ser colocadas.

Tungsteno

Aunque todavía hay demanda en el mercado por ferro-tungsteno, prácticamente ningún mineral o concentrado ha sido colocado durante la semana, y por lo tanto, es muy difícil cotizar precios, aunque los acaparadores están cotizando nominalmente de $ 23 a 24 por unidad tonelada de 2,000 libras, para el grado más alto de wolframita y de $ 23 a 24.50 para scheelita, del 65 o|o WO. 3 y más.

Minerales de bajo grado se han ofrecido a $ 18 sobre la base del 65 por ciento, sin hallar comprador.

VEGA CENTRAL

De la Sociedad del Mercado de la Vega

Revista diaria. Precios de venta de productos por mayor, término medio, según calidad

Acelgas, de 0.60 a 0.80 la docena de atados.

Arvejas, de 4 a 7 el saco.

Alcachofas, de 3.50 a 6 el ciento.

Ajos, de 0.40 a 0.60 el ciento.

Berros, a 0.10 la docena de matas.

Cebollas ramas, de 1 a 1.20 el ciento.

Cebollas cabezas, de 1.80 a 2.40 el ciento.

Damascos, de 20 a 26 el cajón.

Espárragos, de 3.50 a 5 el ciento.

Frutillas, de 0.60 a 1 el canasto.

Guindas, de 0.60 a 1 el kilógramo.

Habas, de 1.20 a 1.40 el saco harinero.

Lechugas, de 1.20 a 2.80 el ciento.

Limones, de 7 a 12 el ciento.

Nísperos, de 10 a 12 el cajón.

Orégano, de 0.60 a 0.80 la docena de atados.

Papas cazuela, de 20 a 21 el saco retobado.

Papas amarillas, de 14 a 17 el saco retobado.

Poritos verdes, de 10 a 15 el saco.

Perejil, de 0.50 a 0.70 la docena de atados.

Pepinos ensalada, de 7 a 19 el ciento.

Peras, de 15 a 20 el cajón.

Quesos de toda leche, de 6 a 8 la docena.

Rabanitos franceses, de 0.20 a 0.30 el ciento.

Yerba buena, de 0.60 a 0.80 la docena de atados.

Zanahorias, de 1.20 a 1.80 el ciento.

Zapallos tierno, de 30 a 55 el ciento.

Zapallos italianos, de 1 a 1.60 el ciento.

Carretas que entraron:

12 de zapallos.
32 de cebollas.
16 de lechugas.
27 de papas.
24 de arvejas.
5 de habas.
5 de choclos.

BOLSA DE PRODUCTOS SANTIAGO

Operaciones efectuadas en la rueda de hoy. Todos los precios son por quintal métrico, con saco, salvo estipulación contraria

OFERTAS Y DEMANDAS

Trigo candeal.— Vendedor de trigo candeal próxima cosecha, a $ 26 en estaciones.

Frejoles.— Comprador de caballeros a $ 55. Teno al norte. Vendedor coscorrones a $ 50, en Chimbarongo, y comprador a $ 48.

Transacciones registradas

Cebada.— 700 sacos de cebada forrajera entrega inmediata a $ 19, en bodega Santiago.

Frejoles.— 200 sacos de frejoles bayos a $ 32 en Malloa.

Transacciones en rueda

200 sacos de frejoles pallares a $ 55 en Rancagua.

100 sacos de frejoles pallares a $ 55 en Rancagua.

1,000 sacos de cebada chevalier próxima cosecha a $ 27.25 en estaciones próximas a Santiago.

500 sacos de frejoles pallares a $ 56 en Santiago.

1,000 sacos de cebada chevalier próxima cosecha a $ 27 en estaciones próximas a Santiago.

1,000 sacos de cebada chevalier próxima cosecha a $ 27, en estaciones próximas a Santiago.

1,000 sacos de cebada chevalier próxima cosecha a 27, en estaciones próximas a Santiago.

Trigo blanco del centro

Precio oficial, $ 30.50 los cien kilos sin saco, en Providencia.

REVISTA SEMANAL

de la Feria de Productos Agrícolas de Ureta y Cía.—Sucesores de Emeterio Ureta C.—Local: Exposición 170.—Teléfono 42, Estación.—Oficina: Agustinas 1085.—Casilla 1340— Teléfono 995

Transacciones efectuadas en el remate semanal verificado el 12 de Diciembre de 1918.

Afrecho, los 100 kilos, de $ 9.30 a 9.40.

Afrechillo, los 100 kilos, de $ 9 a 9.30.

Arvejas, los 100 kilos, de $ 22 a 24.

Avena, los 100 kilos, de $ 12 a 14.

Charqui, los 100 kilos, de $ 50 a 103.

Cebada del país, los 100 kilos, de $ 11 a 15.50.

Cebada inglesa, no hay.

Cera, los 100 kilos, no hay.

Carbón espino, el saco, de $ 7 a 9.50.

Carbón blanco, el saco, de $ 3 a 6.

Chícharos, los 100 kilos, de $ 24 a 25.

Frejoles

Coscorrones, los 100 kilos, de $ 38 a 46.

Caballeros, los 100 kilos, de $ 48 a 50.

Bayos chicos, los 100 kilos, de $ 39 a 32.

Bayos grandes, los 100 kilos, no hay.

Bayos regulares, los 100 kilos, de $ 33 a 35.

Mantecas, los 100 kilos, de $ 30 a 32.

Burritos, los 100 kilos, de $ 35 a 36.

Garbanzos, los 100 kilos no hay.

Granzas, los 100 kilos, de $ 3 a 20.

Huesillos, los 100 kilos, de $ 25 a 30.

Espino, la carga, de $ 12.50 a 17.50.

Espino, los 100 kilos, de $ 3.5 a 3.60.

Espino, la carga, de $ 3.70 a 3.80.

Blanca, la carga, de $ 10 a 15.

Blanca, el saco, de $ 2.80 a 3.

Eucaliptus, los 100 kilos, de $ 3 a 3.30.

Eucaliptus, la carga, de $ 13 a 20.

Maíz

Amarillo, los 100 kilos, de $ 19 a 20.

Blanco, los 100 kilos, de $ 18 a 19.

Colorado, los 100 kilos, de $ 18 a 19.50.

Miel, no hay.

Papas, no hay.

Pastos

Segundo corte, los 100 kilos, de $ 7.70 a 8.

Segundo corte, el fardo, de $ 2 a 2.25.

Primer corte, los 100 kilos, de $ 2 a 4.

Primer corte, el fardo, de $ 1.50 a 1.60.

Paja capotillo, los 100 kilos, de $ 3 a 3.50.

Paja capotillo, el fardo, de $ 1 a 1.25.

Paja larga, no hay.

Sal, los 100 kilos, de $ 7 a 9.

Trigo candeal, los 100 kilos, de $ 24 a 25.

Trigo blanco, los 100 kilos, de $ 28 a 31.

Lana, los 46 kilos, de $ 140 a 200.

Nueces, los 100 kilos, no hay.

Quesos

5 de Guitro, marca N. G., a $ 56.
12 de Pelvín, marca A. V. S., a $ 52.
23 de Quinta, marca O. S., a $ 52.
24 de Trebulco, marca S. O., a $ 51.
12 de Esmeralda, marca L. U., a $ 48.50.
18 de Quinta, marca I. B., a $ 48.50.
25 de Mallarauquito, marca R. M. de M., a $ 48.
22 de Manantiales, marca L. C. de E., a $ 47.50.
11 de Millahue, marca O. M., a $ 47.
20 de Chimbarongo, marca L. E., a $ 46.50.
20 de Mallarauco, marca E. L. A., a $ 45.
14 de Población, marca J. A. F., a $ 45.
20 de Buin, marca L. L., a $ 45.
59 de Chépica, marca M. E. de M., a $ 45.
35 de Mallarauquito, marca R. M. de M., a $ 45.
51 de Puquillay, marca V. B., a $ 44.
18 de Manantiales, marca L. C. de E., a $ 43.50.
52 de Santa Clara de Mallarauco, marca H. L. C., a $ 43.
25 de Requínoa, marca R. L., a $ 43.
8 de Melipilla, marca S. S., a $ 43.
26 de Buin, marca F. D., a $ 42.50.
54 de Requínoa, marca A. R., a $ 42.50.
23 de Rosario, marca P. O. S., a $ 42.
46 de Chépica, marca M. E. de M., a $ 41.50.
16 de Buin, marca L. L., a $ 41.50.
13 de Pichiguao, marca N. G., a $ 41.
50 de Huique, marca J. E. de E., a $ 41.
13 de Victoria de Paine, marca N. G. E., a $ 41.
12 de Santiago, marca H. V., a $ 40.
57 de Pahuilmo, marca J. L. A., a $ 40.
24 de Rosario, marca L. G. V., a $ 39.
20 de San Vicente, marca L. A. L., a $ 38.
26 de San José de Toro, marca L. M. R., a $ 37.50.
34 de Las Cabras, marca A. B., a $ 37.
12 de San Vicente, marca S. C. O., a $ 37.
21 de Santa Teresa de Mallarauco, marca F. L. A., a $ 37.
10 de Victoria de Paine, marca N. G. E., a $ 35.50.
20 de Santa Teresa de Mallarauco, marca F. L. A., a $ 35.50.
6 averiados de Pahuilmo, marca J. L. A., a $ 35.
24 de Las Cabras, marca A. B., a $ 35.
20 de Santiago, marca P. y Cía., a $ 32.
20 de Pichidegua, marca A. T. D., a $ 31.
15 averiados de Chépica, marca M. E. de M., a $ 31.
23 de Santiago, marca J. F. V. C., a $ 30.
22 de Requegua, marca F. G., a $ 30.
21 de Placilla, marca P. C., a $ 23.
9 averiados de Requegua, marca F. G., a $ 20.
19 de Copihue, J. de la C. M., a $ 20.

Mantequillas

14 de Rosario, marca M. F. C., a $ 200.
6 de San Luis, marca M. V., a $ 187.
3 de Chépica, marca F. M., a $ 182.
18 de Pelequén, marca J. T. L., a $ 180.
22 de Potihue, marca J. G., a $ 180.
16 de Polonia, marca G. P., a $ 180.
2 de Puente Alto, marca D. T., a $ 180.
28 de Villa Alegre, marca S. N., a $ 179.
3 de Melipilla, marca D. P. a $ 175.
9 de Rancagua, marca J. H., a $ 174.50.
1 de Santiago, marca A. B., a $ 161.
6 de Ianquihue, marca A. N., a $ 160.
2 de Santiago, marca A. R., a $ 160.
2 de Melipilla, marca M. G., a $ 156.

Nota.—Los precios publicados en esta revista son con envase. Remate todos los Jueves, de 2 a 6 P. M. La carga por carros completos debe dirigirse al Desvío Gandarillas y por sobornal a la Estación Alameda. Boletos a casilla número 1340, Santiago.

FERIA DEL MATADERO

(Sociedad anónima).— Placer 960.— Estación San Diego.— Santiago

Transacciones al peso en la Feria del 12 de Diciembre de 1918:

5 bueyes con 3,940 kilos a $ 0.76.
6 con 4,090 a 0.76.
4 con 2,800 a 0.76.
1 con 650, a 0.73 1|2.
5 con 3,920 a 0.73.
4 con 2,380 a 0.73.
4 con 2,580 a 0.72 3|4.
1 con 670 a 0.72 1|2.
6 con 4,660 a 0.72.
1 con 580 a 0.71 1|2.
1 con 580 a 0.68 1|2.
1 con 500 a 0.66 1|2.
6 con 3,650 a 0.64 1|2.
6 con 3,605 a 0.64 1|4.
1 con 450 a 0.64.
1 con 670 a 0.62.
4 con 2,105 a 0.59 3|4.
8 novillos con 4,290 kilos a 0.79 1|2.
10 con 5,330 a 0.79.
10 con 5,060 a 0.77 1|2.
10 con 4,870 a 0.75 1|4.
4 con 1,710 a 0.75.
9 con 4,110 a 0.74 1|2.
10 con 4,770 a 0.74.
10 con 4,760 a 0.73 1|4.
1 con 455 a 0.73.
19 con 8,800 a 0.72.
1 con 520 a 0.70.
1 con 380 a 0.69 1|2.
9 con 3,800 a 0.68.
1 con 380 a 0.67.
2 con 1,075 a 0.65 3|4.
1 con 420 a 0.65.
4 con 1,755 a 0.62 1|4.
10 con 3,950 a 0.61.
9 vacas con 3,730 a 0.73 1|2.
1 con 450 a 0.72.
1 con 370 a 0.68 1|2.
9 con 3,500 a 0.65 1|2.
1 con 450 a 0.65 1|2.
6 con 2,520 a 0.65.
3 con 1,280 a 0.65.
3 con 1,320 a 0.64.
5 con 2,150 a 0.62 1|2.
1 toruno con 620 a 0.63 1|2.
1 toro con 750 a 0.50.

El ganado debe remitirse a Feria del Matadero-Estación San Diego, y la correspondencia a Placer 960.

MATADERO PUBLICO

14 de Diciembre

Encierra para hoy	Vacunos	Ovejunos	Cerdos
Entrados . . .	361	1544	55
En vara	35		
Suma	396	1544	55
Retirados vivos	35		
Totales beneficiados	431	1544	55

Terneros: 48.

Precios de las carnes

	Por kilos		
Carne buey 1.a clase	1.08	a	1.12
Id. 2.a clase	0.95	a	1.05
Id. 3.a clase	0.50	a	0.90
Id. novillo 1.a clase .	1.06	a	1.08
Id. 2.a clase	0.95	a	1.05
Id. 3.a clase	0.50	a	0.90
Id. vaca 1.a clase . .	1.06	a	1.08
Id. 2.a clase	0.98	a	1.05
Id. 3.a clase	0.50	a	0.95
Id. cordero 1.a clase	1.10	a	1.20
Id. 2.a clase. . . .	0.90	a	1.00
Id. 3.a clase.	0.60	a	0.80
Id. ovejuno 1.a clase .		a	0.80
Id. 2.a clase	0.60	a	0.70
Id. 3.a clase	0.40	a	0.50
Id. cabro 1.a, 2.a y 3.a clase, no hubo. . .			
Id. cerdo 1.a clase .		a	1.25
Id. 2.a clase	1.10	a	1.20
Id. 3.a clase	0.90	a	1.00
Grasa en rama . . .	1.10	a	1.25
Sebo ovejuno		a	0.60
Cuero vacuno, macho	1.75	a	1.80
Id. vacuno, hembra .	1.75	a	1.80
Id. ovejuno . . . . . pesos docena.	40	a	60

Bombas

10.a COMPAÑIA DE BOMBEROS.— Bomba España.— De orden competente, cito a la Compañía a la colocación de la placa conmemorativa en la tumba de don Antonio Montero para el Domingo 15 del corriente, a las 9 1|2 horas. Punto de reunión, Indepedencia esquina de Panteón. Uniforme de parada.—El Secretario.

Avisos Económicos

NUEVOS

CONTESTACION. — EL JEFE de la "Oficina de Informaciones" de Valparaíso, Cochrane 440, señor Abel Macías A., ha recibido del señor diputado y actual Ministro de Guerra y Marina, señor don Enrique Bermudez, la siguiente carta:

"Ministerio de Guerra. — Chile. — E. Bermúdez agradece a su estimado amigo don Abel Macías A., su felicitación. — Santiago, Diciembre 9 de 1918."

EL DEPARTAMENTO DE AVISOS
TELEFONO 3113
Atiende de las 9 h. a las 22 h.
(Hora antigua: 9 A. M. a 10 P. M.)

• AVISOS ECONOMICOS •

Descuentos: De 5 a 10 publicaciones seguidas, 5% – De 11 a 20, 10% – De 21 a 30, 15%

TARIFA
AVISOS ECONOMICOS
Cada palabra (mínimum 6 palabras por aviso) $ 0,02

OFICIAL TUPICERO SE NECEsita. República 717. x-10967-16-1

PIEZA CALLE, AMOBLADA, muy aseada, se arrienda a persona seria. Agustinas 1564. 15. 1.

LA DALIA, DELICIAS 1017 AL 1021.

"LA DALIA", EL LUNES 16, COlosal baratura de retazos.

"LA DALIA", RETAZOS DE VElos, lindos dibujos.

"LA DALIA", RETAZOS DE ESponjas para trajes.

"LA DALIA", RETAZOS DE MUselinas de lana para blusas.

"LA DALIA", RETAZOS DE CRApé en colores de moda.

"LA DALIA", RETAZOS DE BAtistas pintas chicas.

"LA DALIA", RETAZOS DE CEfiros surtido en colores.

"LA DALIA", RETAZOS DE cretonas, dibujos. Novedad.

"LA DALIA", RETAZOS DE GEneros de lana. Gabardinas, tricotinas, sargas, cachemiras, camelias, cañamazas, casimires, etc., etc.

"LA DALIA", APROVECHE USted esta verdadera baratura en plena estación de verano.

"LA DALIA", ¡OCASION! CORsés marca "La Dalia", $ 8.50 cada una.

"LA DALIA", NO OLVIDE QUE el Lunes empieza esta colosal baratura.

VENDO COCHECITO DOS RUEdas, cuatro asientos, con arnés, caballo tiro sólo, garantido, muy manso. Esperanza 778. x-10983-15-1.

SE ARRIENDA AMOBLADA por 3 meses casa en Viña del Mar, calle Villanelo N.o 175, situación muy central. La casa tiene 5 dormitorios higiénicos, además de comedor, salón, vestíbulo, baños, y dos W. C. Canon por los 3 meses, $ 4.500. Dirigirse bajo iniciales A. B. Casilla 178. Valparaíso.

AGRADECIMIENTOS. — MUY complacida por haberme colocado como cajera y ayudanta contadora de la "Bodega Central", calle Heras Núm. 420, de este puerto, doy al señor Abel Macías A., jefe de la "Oficina de Informaciones", Cochrane 440, mis infinitos agradecimientos. — **Herminia Escobar de Gajardo.**

AGRADECIMIENTOS. — DOY mis más sinceros agradecimientos al señor Abel Macías A., jefe de la "Oficina de Informaciones", Sección Empleos, Cochrane 440, por haberme colocado a mi entera satisfacción como ayudante de escritorio, en la Oficina Proveedora de Artículos de consumo de los Vapores de la Compañía Inglesa del señor Rodolfo Navarrete C., calle Blanco 332. — **Enrique Romero L."**

CONTESTACION. — RICARDO Dueñas, Ministro de la Corte de Apelaciones de Santiago, saluda al señor Abel Macías A., jefe de la "Oficina de Informaciones", de Valparaíso, y le agradece sinceramente su atención. — Santiago, 25 de Septiembre de 1918".

CONTESTACION. — DIRECCION General de la Armada. — Chile.— El vice-almirante J. Muñoz Hurtado, tiene el agrado de saludar al señor don Abel Macías A., le acusa recibo a su cariñosa tarjeta y agradece el ofrecimiento que le hace de los servicios de la "Oficina de Informaciones", a su cargo. — Valparaíso, Sep. 24 de de 1918.

EMPLEADOS CESANTES Y profesionales e industriales y otras personas que deseen cambiar su situación, les buscará colocación la Oficina de Informaciones de Valparaíso, Cochrane 440. — **Abel Macías A.**

MUNICIPALIDAD DE MAIPU Maipú, 12 de Diciembre de 1918.— Con fecha de hoy el señor primer Alcalde decretó lo siguiente: "Vistos los acuerdos municipales tomados en sesión habida hoy, decreto: Convóquese a la Asamblea de Contribuyentes de Maipú para el Domingo 22 del actual, en la sala municipal de esta comuna, y a las 14 horas (antes 2 P. M.), con objeto de pronunciarse sobre unos suplementos e integrar una comisión para iniciar el estudio encaminado en dotar de agua corriente al pueblo. — Anótese y publíquese. — **Paul Infante Valdés. — E. Escoffier.** — Lo que se publica para los fines del caso. — **Enrique Escoffier**, secretario.

Socios Capitalistas

Desde $ 5 a 50,000 efectivos, necesito, para **gran empresa comercial instalada, y en actual explotación.**

Garantía y seguridad absolutas del capital.

Dirigirse indicando nombre y dirección, a:

A. Venegas
Casilla 3473. — Santiago
20-L

"LA DALIA", DELICIAS CASI esquina de Ahumada, N.os 1017 al 1021. 2582-16-1

VERANEANTES. — ARRIENDAse en Valparaíso, pleno centro, linda casa quinta temporada, 5 grandes dormitorios, salón comedor, escritorio, sala baño natación, Cámara Predial, Valparaíso, Prat 159. 17-1

PROFESORA FRANCES, HUMAnidades ofrece acompañar familia fuera de aquí la temporada. Calle Jofré 306. F. T. C. x-10982-15-1

SE ARRIENDAN PIEZAS CON pensión en casa respetable, Avenida Marina N.o 61 (camino a la playa). (Viña del Mar). x-10988-19-1.

CASA QUINTA SE ARRIENDA, en Avenida Ossa, Ñuñoa, por los meses de verano, con derecho a fruta, flores y legumbres, con o sin muebles. Tratar: en Huérfanos 2009, de 13 a 15 horas. x-10989-16-1.

HOTEL ANTOFAGASTA TIENE piezas higiénicas para pasajeros. Morandé 850. x-10993-14-1

EL MEJOR PREMIO POR chauchas, pesos y cuatro pago. San Antonio 18. x-10991-16-1

SE NECESITA UN OFICIAL HErrero en Alameda 1275. x-10987-14-1

REMATE. — EL 9 DE ENERO A las 15 horas ante el 4.o juzgado se rematarán los sitios N.os 38, 39 y 40 de la Población Rodríguez, (Malloco), por el mínimum de $ 858.24. Datos, secretaría juicio Mira-Gosullé. — **El Secretario.** x-10986-17-1

CARRETELA APERADA, FLAmante, caballo nuevo de tiro véndese. Tratar: comuna San Miguel, Rosa Mira, esquina San Francisco. x-11010-14-1.

AGUARDIENTES DE UVA, DE la viña San Agustín, Itata. Primer premio en las últimas exposiciones. Especiales para fruta, mistelas y usos medicinales. Estos aguardiantes, por su calidad, no tienen competencia en plaza. Puente 832, frente al Mercado. x-11011-14-1

$ 350 ARRIENDO MAESTRANZA 176, altos esquina recién construídos, toda comodidad. Verlos y tratar Maestranza 178. x-11009-15-1

$ 65 PENSION CON PIEZA NAtaniel 243. x-11008-14-1

CASA VALOR $ 15,000 REGALAse $ 9,000 facilidades pago, Nuble 612. x-11007-15-1

$ 60 ARRIENDO ESPACIOSO local para bodega, picadura leña, etc. San Ignacio 846. Llaves: lado. Tratar: Lira 211 de 12 a 14. x-11006-16-1

AMOBLADO DE COMEDOR NOgal tallado véndese de ocasión. Serrano 33. x-11005-15-1

POR ESCRITURA DE 7 DEL presente ante el notario señor Abalos, he comprado a don Emilio Bressaud su casa de pensión número 424 de la calle de Marcoleta en esta ciudad. **Georgette Marty.** x-11004-16-1

CHACABUCO 11. — OFRECE EN baratura. Baños, de todas clases y tamaños, lavaplatos, calentadores, tarros para basuras, artículos lamparería. Artículos eléctricos. x-11003-15-1

PIANOS: OCASIONES EXTRAordinarias colosal conveniencia visitar "Casa Silva". Nataniel 135. x-1101-14-1

JOVEN 4.o HUMANIDADES SOlicita cualquiera ocupación. Oficina R. Andrade, Correo N.o 3. x-11000-15-1

LOS MEJORES AGUARDIENTES de uva vende de uno a 100,000 litros la Fábrica del Guindado Maratton, Maestranza 543. Precios convenientes. x-10998-14-1

EMPLEADA SIN NIÑO SEPA cocinar necesita matrimonio sólo. Echaurren 134. x-10997-14-1

PIEZAS AMOBLADAS CALLE con excelente pensión. San Antonio 812. x-11013-18-1

COMERCIO E INDUSTRIAS

CEREZA EXQUISITA LA MEJOR del país tomada al despacharla, cajoncitos especiales 10 kilos $ 9 c|u puesto domicilio equipaje, vende pequeñas y grandes partidas. A. Montero, Casilla 22, Nacimiento. 22-L

OCUPACIONES
SE NECESITAN EMPLEADOS

NECESITO JOVEN CON CONOCImientos contabilidad. Casilla 3222. X-10951-14-L

BUENAS BORDADORAS PARA ropa fina se precisan. Se paga bien. Compañía 1060. — X-10942-20-L

BUENAS CHALEQUERAS CON muestra, se precisan. Compañía 1060. — X-10959-16-L

BUENAS VESTONERAS, CON muestra, se precisan. Compañía 1060. — X-10958-16-L

BUENAS PANTALONERAS, CON muestra, se precisan. Compañía 1060. — X-10957-16-L

NECESITO PREPARADORAS para sombreros. Dirigirse Casilla No. 2746. x-10719-18-1.

TEATRO MUNICIPAL

Hoy Sábado 14 de Diciembre de 1918, a las 21 horas, Espectáculo especial de Gran Guignol, dos horas de profunda tragedia y terror, 1 hora de asombrosa hilaridad. 1.o **"Le Commissaire est bon enfant"**, comedia en 1 acto de Mrs. G. Courteline et Jules Lévy, 2.o **"Le baiser dans la mist"**, drama en 2 actos de Mr. M. Level. 3.o **"Le Systéme du docteur Goudron et du professeur Flume"**, drame en 1 acte de Mr. C. de Lorde de la novela de Edgard Poe. 4.o **"Le Pharmacien"**, piece en un acte de Mr. Max Maurey.

TEATRO de la COMEDIA

HOY-SABADO, NOCHE, A LAS 21.30-HOY

Gran concierto de piano por el niñito artista de 7 años

JULITO RAMOS

Unico en el mundo que viene dando conciertos desde la edad de 4 años.

Música de **Tarrega, Chopin, Albeniz, Verdi, Beethoven, Grieg, Listz y Hernández.**

Precios de las localidades: **Palcos, $ 25; platea, $ 3; balcón, $ 3; galería, $ 1.**

TEATRO SANTIAGO

Empresa Teatral del Pacífico. — Gran Compañía de Operetas Cómicas en castellano VALLE-CSILLAG

HOY - SABADO 14 DE DICIEMBRE - HOY

Reestreno! Reestreno! de la celebrada opereta en tres actos del maestro Víctor Jacobi:

Mercado de Muchachas

Grandiosa miss en escena.

Lunes 16: Beneficio de la aplaudida característica Sra. **SARA CASARAVILLA.**

ROYAL THEATRE

El Cine en donde no hay calor.
HOY: Especial: **CATHERINE CALVERT** en su delicada creación

Boda Fingida

NOCTURNA:

El Hombre Bueno

Cinta verdaderamente recomendable.

REFRIGERADORES
NIAGARA

EL CALOR AUMENTA, aproveche comprar uno de estos refrigeradores. Quedan pocos. **Gastan un kilo de hielo diario.**

29 - Galería Alessandri - 29

Cambio de Monedas
LA UNIVERSAL
Cas. 548. - Teléf. Ing. 1585
Estado 251, Santiago, Chile

Compra y venta de toda clase de monedas extranjeras y del país. Giros sobre el extranjero. Compra y venta de acciones y bonos.

MUÑOZ DE ARCE HNOS.

ENGLISH MONEY EXCHANGE
913 - HUERFANOS - 913

La Casa más antigua de **CAMBIO DE MONEDAS** en Santiago. **COMPRA Y VENTA** de: libras esterlinas, francos, oro chileno, billetes argentinos, franceses, ingleses **y toda clase de monedas extranjeras,** cualquier cantidad que sea, a los mejores precios de plaza. **COMPRA Y VENTA** de toda clase de **platería colonial.**

I. Jacobs.

Diciembre 14
San Nicasio
CAMBIO
Banc. 10 23/32 | Com. 10 25/32
Oro: 78.40%

1 £ vale	22.39.07
1 Franco	0.86.58
1 Dólar	4.75
1 Peseta	0.95.25
N. Argentino	2.15¼

Casa de Antigüedades
DE DEZA Y LARIOS

Venta permanente en artículos indígenas en plata y tejidos.

Variada existencia en fuentes, platos mates, tembladeras y demás objetos de plata.

18 - SAN ANTONIO - 18

MANDE HACER SUS TERNOS EN LA
Sastrería Martí

Vestirá a la moda y economizará plata. Casimires ingleses recién llegados

Precios económicos.

El Corte Elegante
Alameda 2594, esq. Molina

BUENAS VESTONERAS DE SAStrería para trabajar adentro, se precisan. Compañía 1060. X-10943-20-L

NECESITO SIRVIENTE CON buenas recomendaciones para cuidar una niñita. Lira 134. x-10886-14-L

ARRIENDOS

OFICINA COMODA, ELEGANTE, arriéndase baratísima. Ahumada 17. — X-10973-15-L

DESEO ARRENDAR CASITA EN Ñuñoa, Los Guindos, Llano Subercaseaux. Casilla 3222. X-10953-14-L

CASA QUINTA, CON O SIN MUEbles, arriendo. Plaza Ñuñoa 33. X-10947-16-L

GABINETE DENTAL, CENTRALIsimo, espléndidamente montado, instrumental White, vendo o arriendo. Casilla 161. — X-10963-14-L

ARRIENDO 2 PIEZAS CENTRAles. Lord Cochrane 434. X-10952-14-L

PIANOS

LOS MEJORES DEL MUNDO

Erard,
Gaveau,
Pleyel
Pianola-Pianc
(Pianos automáticos)
— DE LA —
AEOLIAN COMP. LD. DE NEW YORK

en pianos
WEBER — STEINWAY
STECK — STROUD

con Mtrostyle y Themodist. Particularidades exclusivas de estos instrumentos, que los hacen ser lo mejor entre sus similares.

AGENTES:
CASA WEIL
(Sección pianos)
ESTADO 353

VERANEO

ARRIENDASE HERMOSO CHAlet amoblado, parque, en Cartagena "Villa Arteaga" agua, desagüe, luz, toda clase de comodidades. Tratar: Serrano 78 de 10 a 12. x-10788-16-1.

INSTRUCCION

CURSOS COMERCIALES $ 30 mensuales, inferiores $ 20, enséñase contabilidad comercial (bien agrícola, bancaria, salitrera, minera, militar, industrial, oro y billetes, de sociedades colectivas, en participación, comanditarias o anónimas), aritmética comercial, castellano, inglés, francés, alemán, italiano, latín o griego), taquigrafía, redacción mercantil, caligrafía, geografía comercial, derecho civil, aduanero, y consular; Código de Comercio, moral y escritura a máquina, todos juntos. El primer Instituto de Chile en su género, según la estadística oficial. "Enseñanza personal y por correspondencia". Clases mañana, tarde y noche. Instituto Mercantil. Bandera 287, esquina Huérfanos. Fundado en 1904. Teléfono inglés, 273. Ingreso: cualquier día del año: a todo el mundo nuevo se le enseña desde el principio. Cursos de 24 meses, de 12, 10, 8, 6 y 4 meses. Hay también especiales para señoritas, atendidas por profesoras de Estado, con los ramos anteriores, más piano, dibujo y pintura, por el mismo precio. Hay pensionado. Existencia: 15 cursos colectivos, funcionando con todos los ramos enumerados, otros 15 auxiliares para retrasados y 100 cursos individuales, con asignaturas especiales. Pídase prospecto. Los que no terminen personalmente siguen estudiando por correspondencia.
L 14-L.

CURSO DE VACACIONES DEL "Instituto San Martín", San Martín 67.— Matrícula abierta. Sistema antiguo y concéntrico. Profesores de Estado. Humanidades y preparatorias. Internado, medio pupilaje y externado. x-10754-16-L

PENSIONES

CASA GRANDE, DE POCA FAmilia, desearía arrendar una pieza con pensión a personas honorables. Carmen 163. — X-10970-14-L

CASTRO 415 OFRECE PIEZA pensión, casa de familia, precio módico. — X-10971-14-L

REAPARECIO; EL ES DUEÑO del Hotel la Justicia, en el Hotel San Diego que compró en calle San Diego 413 y 419, donde atenderá sus amistades y público en general con los precios más equitativos en comidas, licores y piezas al alcance de todos. Antonio Chacón. x-10854-15-1

COMPRA-VENTA
DE MUEBLES Y OBJETOS VARIOS

INSTALACION COMPLETA PEluquería elegante, vendo en $ 800. Costó $ 1,500. Av. Providencia 862. X-10941-15-L

MOTOR ELECTRICO 2 1|2 HP. vendo ocasión. Andes 1845. X-10968-14-L

AMOBLADOS COMEDOR Y DORmitorio, modernos, poquísimo uso, vendo mitad valor. Las Quintas 586 entre Santa Isabel y Mujica. X-10955-15-L

MUEBLES, DE OCASION VENdo. Recoleta 287. x-10919-16-1

POR CAMBIO DE RESIDENCIA, se venden muebles en García Reyes 653. x-10935-18-1

MUEBLES. — SE VENDEN UN amoblado de Salón, Comedor, Dormitorios. Un magnífico piano vertical alemán "Steinway", plantas, etc. Arturo Prat 1439. x-10902-15-L

ALMACEN ABARROTES VENDO pruebo utilidades, arriendo 150 pesos. Unión Americana 390. 19-L.

PIELES VICUÑA Y LANA PARA tejidos, vendo de ocasión atiendo pedidos contra reembolso. Pisco de Locumba la mejor clase. Azufre del Tacora en grandes partidas. Casilla 125, Tacna. 31-L

Si necesita maderas, cal o cementos compre en....
BARRACA
MATUCANA 1168
José Aguiló A.
20-L

MEDICINA

SIFILIS-VENEREAS. — INYECciones intravenosas. Para personas de modesta renta. Lira 21, de 10 a 12 y media. x-10690-3-a

¿QUEREIS SER LA MAS HERmosa? Usad la incomparable leche de almendras de Werck. Estas leche es sorprendente para aterciopelar y rejuvenecer el cutis. Daube, Droguería Francesa, y principales boticas de la República.

MATANZA FENOMENAL DE MOScas con el mata-moscas "Muki", venden Boticas, almacenes 20 centavos. Casilla 221. x-10581 10-c

VARIOS

$ 50 HECHURA DE TRAJES CON práctica en sastrería de lujo. Agustinas 1441. — X-10946-22-L

ALCANTARILLADOS EJECUTAmos. Planos grátis, Huérfanos 1062. Oficina S. x-10931-14-1

PROFESORA FRANCESA OFREcese acompañar familia Europa. Casilla 2900. O. B. x-10866-14-1

MATRONA ATIENDE LLAMAdos a toda hora. Aplica inyecciones. Recibe pensionistas. Balmaceda 635. 20-L

FABRICA de carpas, telones. Se hacen cortinas para almacenes, carpas de campaña, cortinas para patios y galerías, hamacas, almofrees, etc. Manuel Rodríguez 117. Tomás Novak. x-6231-15-a

RODILLO PARA CAMINOS Y camión 16 pasajeros. Ofertas a Municipalidad de Machalí. x-10793-15-1.

PROPUESTAS

DIRECCION GENERAL DE Obras Públicas.—Pídense propuestas públicas para los trabajos de terminación del edificio del Liceo de Lebu, las que se abrirán el Lunes 23 de Diciembre a las 15 horas en la Inspección de Arquitectura donde pueden consultarse los antecedentes.—Santiago, 10 de Diciembre de 1918.—**El Secretario General.** 20-L

MUNICIPALIDAD DE SANTIAgo. — Documentos impresos, libros en blanco y artículos de escritorios. — De orden de la Alcaldía, se piden propuestas públicas para proveer a las oficinas municipales durante el año de 1919, de impresos, libros en blanco y artículos de escritorio conforme a las bases que se pueden consultar en la Tesorería Municipal.

Las propuestas se abrirán en la Sala de la Alcaldía el 27 del presente a las 16.30 horas (4 P. M.)

Santiago, 9 de Diciembre de 1918. — **El Tesorero Municipal.** 24-L

ESCUELA MILITAR DE AEROnáutica "El Bosque". — Propuestas de víveres para 1919. — Se piden propuestas cerradas para la provisión de carne, pan, frejoles, papas, arroz, azúcar, café, grasa, sal, ají, verduras y combustible (carbón o leña), destinada a la alimentación de la tropa de la Escuela Militar de Aeronáutica y 1.a Compañía de Aviación.

Los proponentes podrán hacer sus ofertas por el total o parte de cada uno de los artículos solicitados.

Bases y antecedentes se encuentran a disposición de los interesados diariamente de 8.30 a 11..30 horas, en la Administración de la Caja de la Escuela Militar de Aeronáutica.

Las propuestas se abrirán en la Dirección de la Escuela el día 19 de Diciembre del presente año, a las 9 horas. — **El Director de la Escuela y el comandante de la 1.a Compañía de Aviación.** 18-L

MUNICIPALIDAD DE SANTIAgo. —Artículos para la Policía de Aseo . — De orden de la Alcaldía, se piden propuestas públicas para proveer a los Almacenes Municipales de los artículos que necesitará la Policía de Aseo durante el año de 1919, con arreglo a las bases que se pueden consultar en la Prefectura de Aseo y en esta Tesorería.

Las propuestas se abrirán en la sala de la Alcaldía el 27 del presente a las 16 horas (4 P. M.)

Santiago, 9 de Diciembre de 1918. — **El Tesorero Municipal.** 24-L

MUNICIPALIDAD DE SANTIAGO —Patente para vehículos. — De orden de la Alcaldía se piden propuestas públicas para la confección de placas para patentes y para números de los vehículos particulares y del servicio público, que se usarán en el año de 1919, con arreglo a las bases que se pueden consultar en la Dirección del Tránsito y en esta Tesorería.

Se abrirán en la sala de la Alcaldía el 27 del presente a las 17 horas (5. P. M.)

Santiago, 9 de Diciembre de 1918. — **El Tesorero Municipal.** 24-L.

ESCUELA MILITAR DE AEROnáutica "El Bosque". — Propuestas de forraje para 1919. — Se piden propuestas cerradas para la provisión de las siguientes especies forrajeras:

Pasto, 770 quintales métricos; cebada o avena, 232 id., id.; paja cama capotillo, 109 id., id.

Los proponentes podrán hacer sus ofertas por el total o parte de cada uno de los artículos solicitados.

Bases y antecedentes se encuentran a disposición de los interesados diariamente de 8.30 a 11.30 horas, en la Administración de la Caja de la Escuela Militar de Aeronáutica.

Las propuestas se abrirán en la Dirección de la Escuela el día 18 de Diciembre del presente año, a las 9 horas. x-10669-18-1

DIRECCION GENERAL DE Obras Públicas.—Pídense propuestas públicas para los trabajos de construcción de una parte del edificio de la Escuela Agrícola de Temuco las que se abrirán el Martes 17 del presente, a las 15 horas, en la Inspección de Arquitectura donde pueden consultarse los antecedentes.—Santiago, 3 de Diciembre de 1918.—**El Secretario General.** 14—1

MUNICIPALIDAD DE SANTIAgo. — Locales para escuelas. — De orden de la Alcaldía, se piden propuestas públicas para la adquisición de dos propiedades raíces en el barrio ultra-Mapocho, y al sur de la Avenida Matta, conforme a las bases que se pueden consultar en esta Tesorería.

Las propuestas se abrirán en la Sala de la Alcaldía el 26 del presente a las 16 horas (4 P. M.)

Santiago, 9 de Diciembre de 1918. — **El Tesorero Municipal.** 24-L

JUDICIALES

HABILITACION DE EDAD. — SE ha ordenado citar al defensor de menores, parientes y curador de don José J. M. Alvarez Castro, para el 9 de Enero a las 15, ante el 1.er juzgado para deliberar sobre su habilitación de edad.—El secretario. x-10985-15-1

CONCURSO NICANOR PIZARRO.— Por resolución de fecha 10 del presente, se ha ordenado citar para sentencia de grados, en este concurso. —El secretario. x-10984-14-1

INVENTARIO SOLEMNE. — EN cumplimiento a lo acordado por la sucesión de doña Adela Guzmán Cienfuegos, en comparendo de 6 del actual y lo ordenado por el señor juez compromisario don Agustín Barros J., procederé a la confección del inventario solemne de los bienes de la expresada sucesión el 27 del presente mes, a las 16.30 horas, en mi oficina, Palacio de los Tribunales de Justicia.— Santiago, Diciembre 13 de 1918.— Eulogio Altamirano.—Notario. x-10960-24-1

POR ESTOS AVISOS SE NOTIFIca a los señores Antonio Medina, Guillermo Morales, Arturo Peterson y Clarisa Ibarra, que en el expediente Piretta con López, seguido ante el 4.o juzgado civil de Santiago, se les ha concedido citación de la resolución dictada el 2 del actual que ordena el alzamiento o cancelación de los gravámenes y prohibiciones que afectan a la propiedad ubicada en Madrid 1254, de esta ciudad.—El secretario. x-10954-16-1

APERTURA DE SUCESION.—ESTA abierta la sucesión de la señora Petronila Contreras v. de Rojas ante el abogado don Belisario Videla Prieto, calle Morandé 239. 14-L

INVENTARIO.—EL 19 DEL PREsente, a las 16 se practicará el inventario solemne de los bienes de doña Petronila Contreras v. de Rojas ante el actuario don Manuel Gaete F. y en su oficina. 19-L

REMATE.— EL 31 DE DICIEMbre, 14 horas, 2.o Juzgado, se rematará la propiedad N.o 3373 de la Avenida Portales, de esta ciudad. Mínimum: $ 18,333.34. Demás antecedentes juicio Caja con Jara Marquez y Caja de Retiro de los Ferrocarriles. x-10899-14-1

REMATE. — EL 14 DE DICIEMbre, 13 horas, 5.o juzgado, se rematará la propiedad N.o 23, calle N.o 13 Población Santa María, subdelegación Viña del Mar. Mínimum: $ 6,000. Demás antecedentes, juicio Caja con Bilbao y Caja de Retiro de los Ferrocarriles. x-10897-14-1

DECRETO.— CITASE A LOS PArientes de la interdicta doña Juana Rita Fuenzalida F., y al señor Defensor de Menores para el comparendo que se celebrará el Martes 17 del presente, a las 14 horas, en el 2.o Juzgado Civil, a fin de deliberar sobre el nombramiento de curador. x-10900-14-1

COMUNA QUINTA NORMAL. — Asamblea Contribuyentes. — Quinta Normal, Diciembre 5 de 1918.—Visto lo dispuesto en los artículos 88, 89 y 93 de la Ley de Organización y Atribuciones de las Municipalidades, las modificaciones a que se refiere la ley N.o .... y el acuerdo adoptado por la Honorable Junta de Vecinos en sesión de 30 de Noviembre último, cito a la Asamblea de Contribuyentes que se verificará el Domingo 15 del presente a las dos de la tarde (14 horas), en la Sala Municipal, San Pablo esquina de Cruchaga, para fijar la tasa de las contribuciones municipales y votar los presupuestos de gastos del año 1919, aprobados por la Junta de Vecinos en sesión de 30 del mes próximo pasado. — Anótese y publíquese en "La Nación" y "El Diario Ilustrado" y fíjense copias en las esquinas más concurridas.— Alfredo Melossi, Primer Alcalde. — Gustavo Gallardo, secretario. 15-L

FOLLETIN (1)

F. C. ROSENSTEEL

1+1=1

PRIMERA PARTE

ANTES

I

DESPERTAR...

Por fin Fred Arrow se despertó. Con los ojos cerrados todavía tuvo una concepción de su personalidad, muy vaga al principio, pero que poco a poco se fué afirmando.

Pensó en su nombre: Fred... Arrow...

Y como el Kim de Rudyard Kipling, se absorbió en la contemplación de su existencia, de su propia vida independiente... absoluta.

Luego recordó que debía haber dormido mucho tiempo... ¡mucho!

Y las ideas— como proyecciones fundentes que parecieran primero una claridad confusa, acusando en seguida contornos más precisos hasta llegar insensiblemente a la claridad absoluta— nacieron en su sustancia cerebral y tomaron cuerpo.

Los pensamientos aterradores de su sueño, pesadillas atroces, enloquecedoras, y sueños exquisitos, paradisíacos, se sucedían unos a otros sin lazo de unión, sin orden, sin transición...

Se sentía débil, y, sin embargo, una deliciosa sensación invadía todo su cuerpo: y para prolongar esta sensación ignorada, nueva, que no había experimentado nunca, no se atrevía a abrir los ojos, feliz de ver, a través de sus párpados cerrados, trasparentarse la suave luz del día... feliz de sentir sobre sus mejillas la brisa estival que llevaba hasta él, con los efluvios salinos del mar, próximo sin duda, el perfume de las flores que parecían estar muy cerca de él... tanto que le parecía, que estirando la mano, podría tocarlas... feliz de sentir, atenuado por la distancia, el piar de los pájaros, el ligero roce de las ramas de los árboles, y a lo lejos, muy lejos, la voz cristalina de una mujer, que con tiembre de soprano, entonaba una canción...

Sus labios lentamente formaron un nombre:

—¡Maud!...... ¡Mi querida Maud!...

El sonido de su voz lo sorprendió, lo inquietó. Le parecía que aquella voz salía de un montón de materia absolutamente insonora...

Abrió entonces los ojos, pero los volvió a cerrar deslumbrado, con las pupilas heridas por la claridad.

—¡Bueno! pensó. Tengo que volver a acostumbrarme, a educar mis ojos a la luz. ¡Hace tanto tiempo que no veo!...

A este pensamiento "tanto tiempo", sonrió, como bromeando consigo mismo.

Buscó en su cerebro, todavía embotado, cuánto tiempo hacía que no abría los ojos...

No pudo resolver esta pregunta, y como le fatigara en extremo pensar, dejó esta reflexión de lado, no pensando más que en estudiar el modo de mirar sin sufrir.

—No miraré sino poco a poco, pensó pnerilmente, orgulloso de su circunspección.

Lentamente abrió los párpados y a través de las pestañas, pudo soportar la impresión suavizada del día.

Descansó un momento.

Y volvió a empezar... Por la abertura estrechísima que permitió a sus ojos, pudo esta vez distinguir los objetos.

—Vamos, pensó. Esto va cada vez mejor.

Entonces abrió del todo los ojos, ya no deslumbrados, sino encantados.

Comenzó a percatarse de lo que lo redeaba.

Estaba en una habitación muy clara, muy alegre, que le pareció muy amplia; una cortina de batista que cubría una gran ventana frente a él, tamizaba la luz del sol...

Examinó todo atentamente; los cuadros, los muebles de forma sencilla, de líneas elegantes, la parte superior de una vitrina... en el cristal de esta vitrina se reflejaban los árboles verdes del jardín.

Quiso dar vuelta la cabeza; pero el esfuerzo le pareció demasiado grande y decidió no hacerlo hasta después.

Entonces, sólo entonces, tuvo conciencia de que no estaba en su estado habitual, que todo, si no alrededor de él, por lo menos en él mismo, era extraño, anormal y trató de encontrar la explicación de lo que sentía, de lo que veía...

Para eso era necesario remontarse hacia atrás, lejos, muy lejos, según pensó... Era preciso que su pensamiento, más claro de minuto en minuto, franqueara, con un retroceso aquel abismo lleno de sueños....

—¿Qué sueños?....

¡Ya no los recordaba, siquiera!

Pero sí sabía que un momento antes recordaba, y sin tener la voluntad precisa meditó sobre el mecanismo de su memoria...

Pero no... la fatiga era demasiado grande.

Paciente, sin sufrir por su ignorancia, esperó....

De pronto, fué como si hubieran levantado un velo entre el Fred Arrow del presente y el Fred Arrow del pasado.

¿Cuál era el valor, en tiempo, de ese pasado?

Poco le importaba.

Recordó entonces el momento en que, después de separarse de Maud Leighton, se había dirigido a su oficina, había impartido sus órdenes... y luego había salido para ensayar su nuevo automóvil sin sopapas.

El coche marchaba muy bien, sin hacer el menor ruido... sin tener siquiera ese ruido rítmico que parece una necesidad en los coches modernos.

Habituado como estaba a regular su motor por el sonido, su nuevo coche lo desconcertaba.

—¡Bah! le dijo Norton su "chauffeur" negro. Ya nos acostumbraremos.

Y durante todo este tiempo, entusiasmado con su nueva adquisición, hacía toda clase de ensayos, acelerando, disminuyendo la velocidad, deteniéndose en seco, volviendo a emprender la marcha hasta llegar a una rapidez vertiginosa, en ese camino de New-Haven, sin advertir la hora...

De tal modo pasó para él el tiempo sin sentir, que cuando acordó era ya de noche, se hallaba lejos de Nueva York y sobre todo lejos de Maud Leighton, con quien se había dado cita, corriendo el riesgo de que su joven amiga pasara la noche en compañía de James Bowler, su rival.

Haciendo una rápida virada, hizo encender los faros y cuando Norton hubo subido nuevamente al automóvil, Fred le dijo:

—Ahora le voy a dar toda la velocidad.

Y habían partido, embriagados de velocidad en medio de una noche serena y clara, y entonces....

¡Sí... eso era!

De pronto Norton se había puesto de pie lanzando un grito espantoso, o mejor dicho un rugido de espanto...

Y se había sentido un choque pavoroso... terrible...

Y luego nada más.

. . . .

En la gran habitación clara donde penetraba una luz sonrosada, donde flotaba el perfume de las flores y del mar, donde se reflejaba el enrejado verde de una glorieta vecina. Fred Arrow pensó:

—Estoy muerto.... y mi alma anda vagando por aquí. Ahora comprendo el sonido extraño de mi voz...

Pero no había acabado de formular su pensamiento cuando se rió de sí mismo:

—Qué tonto soy, se dijo. Si he oído mi voz no estoy muerto. Un alma no tiene voz.

"¿Quén sabe?... No, estoy vivo; pero debo estar en un estado espantoso... Sin embargo, no sufro... Me gustaría ver a alguien para saber....

Pero el esfuerzo de su recuerdo lo había agotado, y para llamar, para llevar a término tan inmenso trabajo decidió esperar.

Sí... Sentía que poco a poco le volvían las fuerzas...

Detrás de él un reloj monótono puntualizaba el tiempo con el tic tac de su péndulo.

— Voy a contar hasta cien, se dijo, y entonces... Pero no tuvo paciencia, y tímidamente, dudando de sí mismo, pronunció:

—¿Hay alguien aquí?

—¡Mi querido muchacho!...

Fred Arrow... Al fin se ha despertado usted....

—El doctor Lincoln...

II

EL DOCTOR LINCOLN

Hacia 1900 el doctor Henry Lincoln había hecho correr mucha tinta— tinta de imprenta se comprende— y poco faltó para que aquella tinta se convirtiera en sangre, tan grande era el horror que inspiraba a sus enemigos, y tan inmenso era el entusiasmo despertado en sus partidarios y admiradores.

Inglés de nacimiento, de nacionalidad y de educación, el doctor Henry Lincoln había tenido que salir de Londres algunos años antes a raíz de una verdadera sublevación fomentada por los antiviviseccionistas.

A fanáticos de este mismo género se debió la campaña de prensa, de conferencias y sermones, cuyo punto de partida fué Boston, y que, como una mancha de aceite, se expandió, a comienzos del siglo XX en todos los Estados— que se habían conservado un poco puritanos— al Este de Nueva York.

En aquella época Lincoln era profesor de anatomía descriptiva en la Universidad de Yale, y ocupaba sus ocios en un laboratorio de su propiedad no lejos de New Haven.

(Continuará)